PRECIO EN TODO EL PAIS
30 Centavos

LA NACION

Edición. de 20 páginas

AÑO IX

TELEFONO INGLES 3113 - 3114
AGUSTINAS 1253 - 1269

SANTIAGO DE CHILE, MARTES 23 DE JUNIO DE 1925

SUSCRICION: Por un año, $ 90.— Por 6 meses, $ 48.
Por 3 meses, $ 26.— Por un año, extranjero, $ 150.

Núm. 3,083

LA MODA ACTUAL

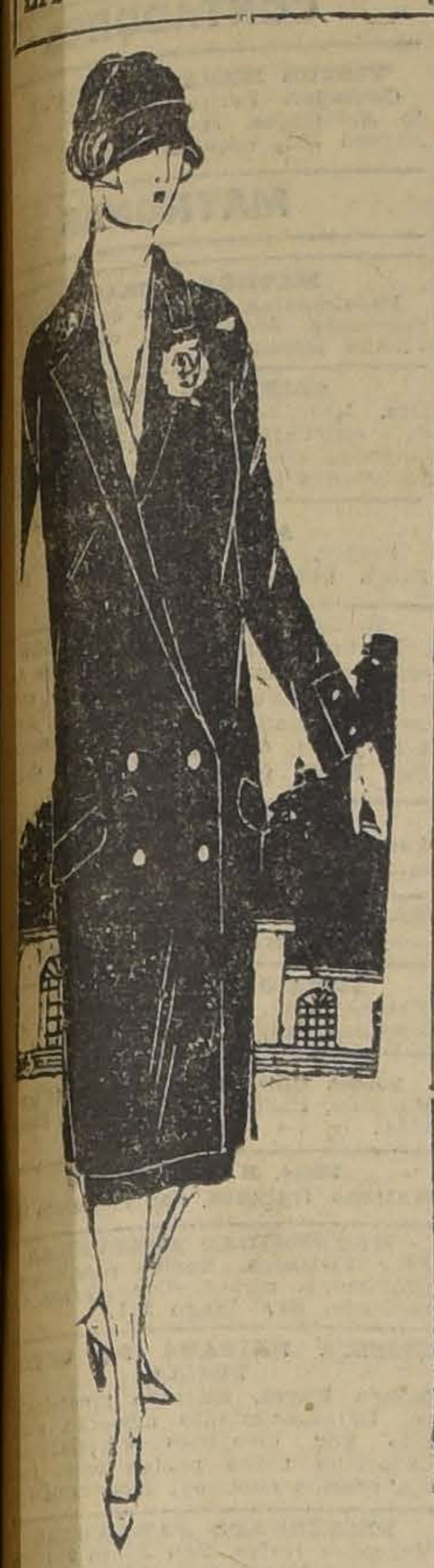

Sencillo y elegante modelo para "tres piezas", en reps azul marino; el vestido es recto y el rendigote clásico se abrocha con cuatro botones de carey haciendo cuadrado.

CHILE TENDRA LA AVIACION COMERCIAL

NUESTRO PAIS HA MARCHADO SIEMPRE A LA CABEZA DEL PROGRESO.— EN COLOMBIA, TODO EL MUNDO ES TRANSPORTADO POR EL AIRE.— DE TACNA A PUERTO MONTT EN DIEZ Y SEIS HORAS.— EL DIA DE TRANSPORTE DE HOY REDUCIDO A UNA HORA EN AEROPLANO.— LAS GRANDES LINEAS DE NAVEGACION AEREA EN EUROPA.— DOS GRANDES TIPOS DE AVION COMERCIAL

Nuestro país se ha colocado siempre a la cabeza del progresó entre las naciones suramericanas El primer riel se clavó en nuestro suelo y el primer barco a vapor cruzó nuestros mares. Posiblemente el pueblo que tuvo el honor de contar con el primer aviador nacional fué el nuestro y con la primera víctima también, ¡Luis Acevedo!

Para todas las naciones de este continente la travesía de los macizos andinos era un anhelo nacional, como la travesía de los Alpes lo fué para las naciones europeas; el primer aviador que cruzó la cordillera de Los Andes fué un chileno: el Capitán Godoy; el segundo otro chileno: Teniente Cortínez, de ida y vuelta.

Después de estos grandes esfuerzos, de estas grandes proezas el país se ha dormido sobre sus laureles. Otras naciones empiezan a tomarnos en forma definitiva y alarmante la delantera. En Chile no existe hasta el presente la aeronavegación, y, en cambio, en otros pueblos suramericanos está ya establecida y en otros próximos a establecerse.

Veamos lo que ocurre en Colombia, que en relación con el nuestro es pequeño, y que no obstante va marchando a la cabeza del progreso americano.

En Colombia existe la Compañía de Trasportación Aérea Colombo-Germana que explotaba al iniciarse el año 1924 cinco hidroaeroplanos y un aeroplano. Pues bien con estas seis naves cubrió 290.000 kilómetros volando 2.100 horas llevando de un punto a otro 1.300 pasajeros, distribuyendo 10.000 kilógramos de correspondencia y trasportando 120.000 de mercancías. No hubo ninguna desgracia.

La aviación comercial se encuentra en pleno apogeo en Colombia, en cambio en nuestro país está sólo en proyecto, en circunstancias de que nuestro territorio es de todos los suramericanos el más propicio para su desarrollo, por sus condiciones climatéricas y su configuración geográfica: un largo callejón, que actualmente para ser cruzado de Tacna a Puerto Montt se necesita de diez y seis días, **tiempo que puede reducirse con los modernos aeroplanos de trasporte a diez y seis horas!**

¡Un día por una hora!

Así lo ha comprendido el prestigioso industrial francés don Luis Testart, quien desde hace años se encuentra empeñado en establecer la Compañía de Aeronavegación en nuestro país. Afortunadamente la tenacidad del señor Testart ha perforado la muralla china de nuestra indiferencia. El país va a contar con un servicio aéreo de primer orden y va a recuperar por lo tanto su situación con relación al progreso. Ya no estaremos a la cola. Pasaremos a la cabeza.

No es posible que mientras en Colombia todo el mundo toma un aeroplano con la misma naturalidad que aquí se sube al ferrocarril nosotros estemos todavía resolviendo el problema del miedo... Tener temor al aeroplano, tener temor a surcar el espacio, es hoy día signo manifiesto de falta de cultura. Veamos lo que ocurre actualmente en Europa.

El año 1919, es decir, hace seis años entre todas las Compañías Aéreas de Inglaterra sólo se trasportaron 23 pasajeros. Actualmente viajan de un punto a otro del reino más de 80.000 personas. Se estudia hoy el proyecto de establecer seis viajes diarios entre Londres y París y se encuentra establecido el siguiente servicio:

Londres, París, Berlín, Moscú y Colonia.

Es tan grande la demanda de boletos para esta línea que hay necesidad de encargarlos con una semana de anticipación, pues día a día aumenta el servicio de pasajeros y trasporte de correspondencia. Las naves aéreas reunen por otra parte, toda clase de comodidades y hoy se viaja en ellas en mejores condiciones que en el ferrocarril o el vapor.

Debemos agregar que también se encuentra en explotación la línea: **Londres, Zurich, Roma y Madrid.** Como la anterior tiene enorme porcentaje de pasajeros.

Mientras esto ocurre en Europa, mientras exactamente lo mismo pasa en Colombia y pasará dentro de poco en algunas otras naciones suramericanas, nosotros nos habíamos quedado dormidos. Afortunadamente, el señor Luis Testar ha venido a sacarnos de nuestro sueño. Es de esperar que el despertar sea violento.

Hace días informamos que ya se encontraba en Chile el técnico francés señor Eduardo Decker y hoy podemos agregar que trabajará en compañía del ingeniero aviador don Pedro Andrade Moss, que es uno de los grandes técnicos que tiene el país en esta materia. El año 1913 organizó los servicios técnicos de nuestra Escuela de Aviación Militar y sirvió en ella los cargos de profesor de mecánica y máquinas y de instrumentos de navegación aérea. Es titulado piloto aviador y piloto militar y fué poco más tarde contratado por el Gobierno como aviador y técnico del Servicio de Aviación. Ha viajado por Europa y ha realizado importantes estudios.

Vamos a cerrar esta información con las características más notables de dos tipos de aeroplanos comerciales y que hoy por hoy son los victoriosos del espacio en Europa.

Berlina Spad 56 de 375 H. P.— Tiene capacidad para 6 pasajeros. Es particularmente notable por las comodidades que ofrece: buenas cualidades de ascensión y aterrizaje, gran velocidad comercial y las facilidades para la reparación de sus diversos órganos. Su construcción es de madera y aluminio.

Este modelo está al servicio en diversas compañías francesas y belgas. Posee espléndidos y cómodos sillones de cuero.

Sus características son: velocidad, 205 kilómetros; sube a 4,000 metros en 39 minutos; radio de acción, 700 kilómetros; largo, 9 metros; altura, 3.50; peso total, 2,310 kilógramos.

Bleriot 115, 720 H. P.— Tiene capacidad para 12 pasajeros. Se usa desde hace más de cinco años. En este período ha sido objeto de diversas e importantes modificaciones hasta llegar a ser uno de los tipos clásicos de avión comercial rápido y seguro. En uso en diversas compañías europeas. Como el anterior ofrece las mayores comodidades al viajero.

Sus características: Velocidad, 180 kilómetros; sube 5,000 metros en 39 minutos; radio de acción, 850 kilómetros; largo, 14.50; alto, 4.90; peso total, 5,100 kilógramos.

Estos dos tipos de aviones se encuentran hoy en pleno apogeo y competencia en Europa.

Dentro de poco nuestro espacio será cruzado de un extremo a otro por los aviones de la gran Compañía de Aeronavegación, cuyos servicios técnicos están en plena actividad.

R.

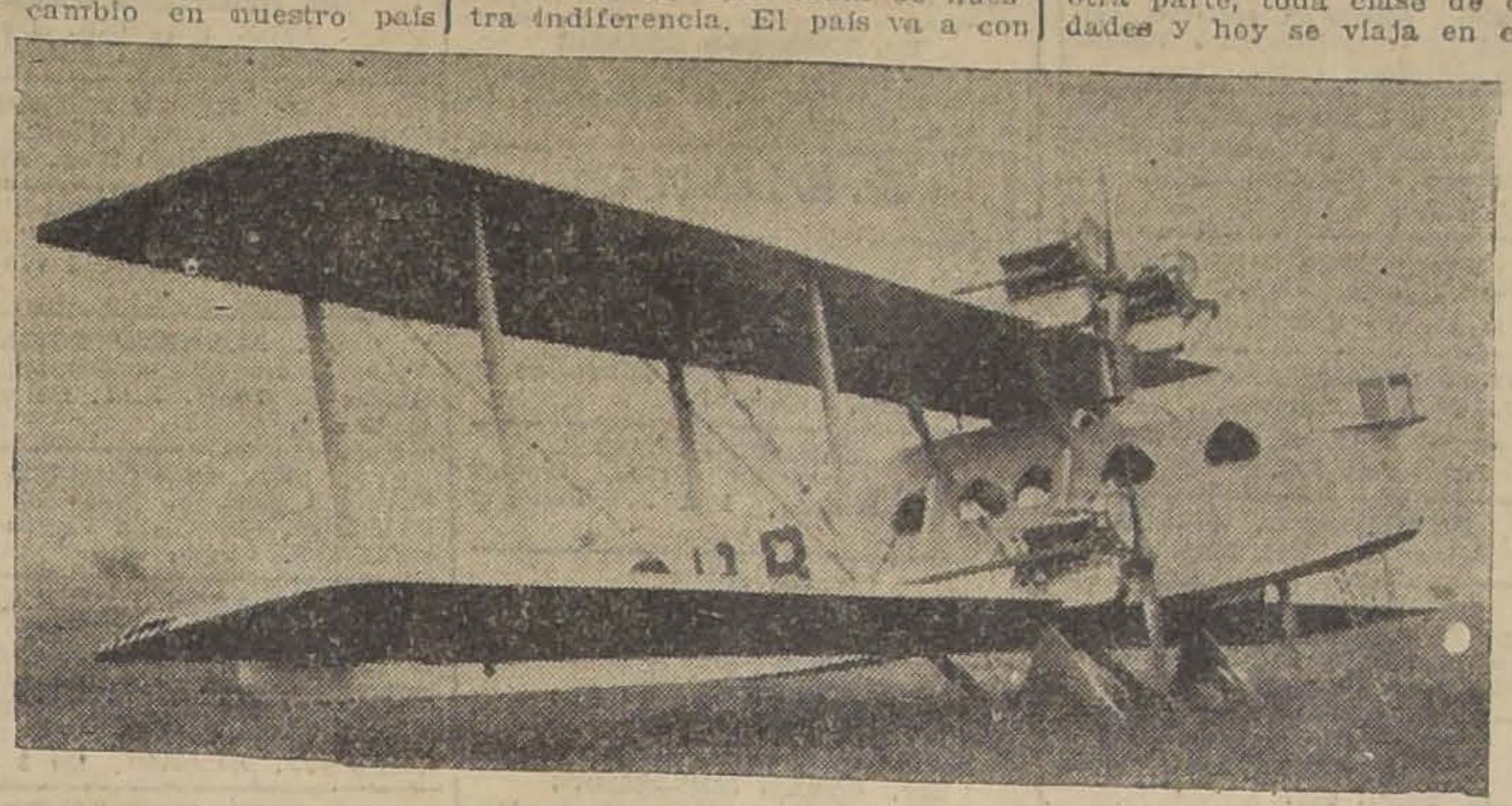

El Bleriot para 12 pasajeros.

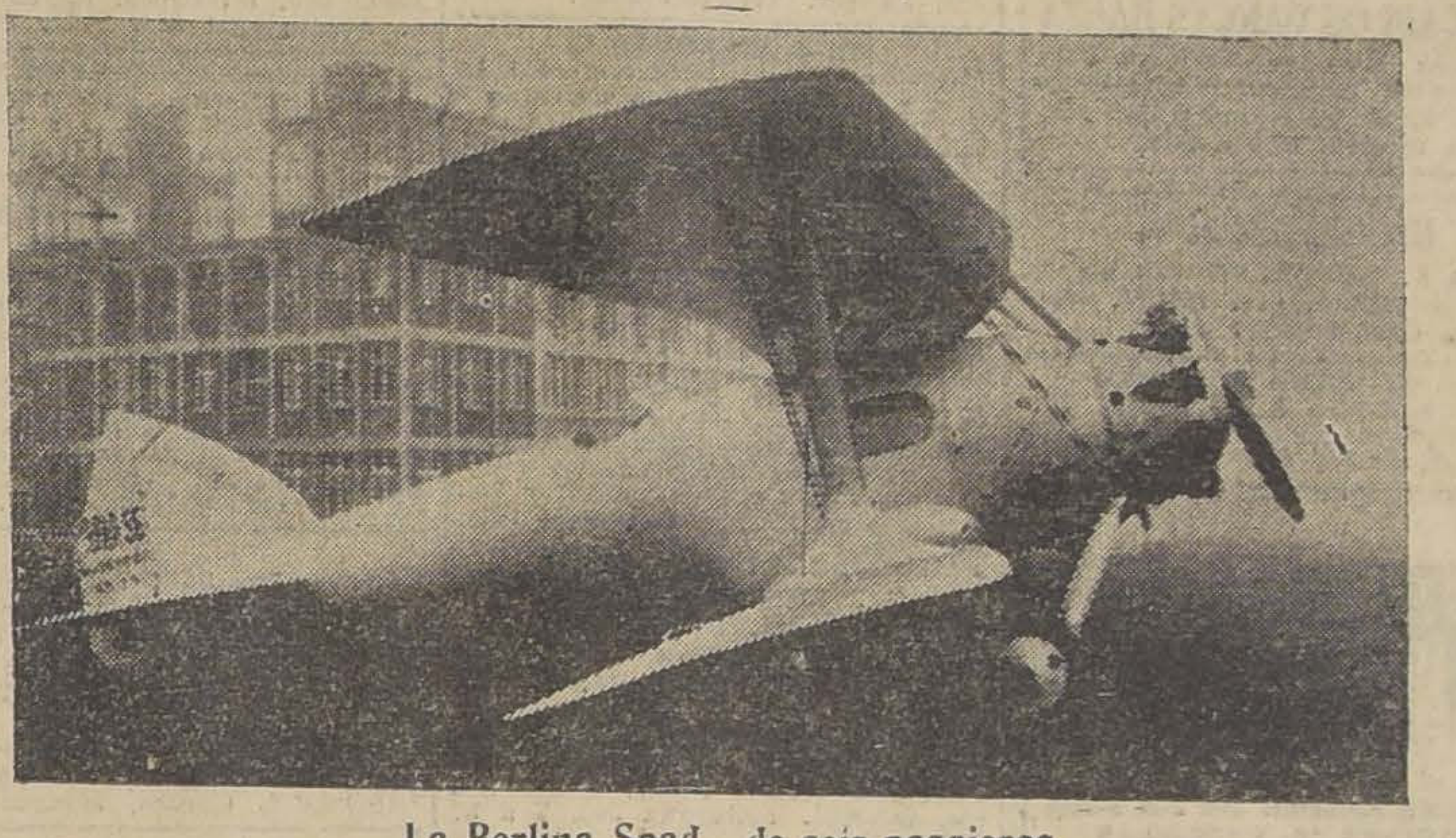

La Berlina Spad de seis pasajeros.

Vea esta misma flecha en la página 14, le interesa

Salvamento

Cuento por FERNAND SERNADA.

Como viera a Durand pensativo delante de su ajenjo, le pregunté:

—¿Pero qué es eso, Durand? ¿Va usted a caer neurasténico ahora que es héroe?

—¿Qué quiere usted decir?...

—Estoy enterado de todo. Sé que hace unos días se arrojó usted al Sena para salvar la vida de un hombre que se ahogaba. No hay que ser tan modesto, hombre. Cuando uno llega a ser el "valeroso ciudadano" no tiene por qué ocultarse.

—Es que usted no sabe las consecuencias de mi "valentía" como usted dice. Verá lo que pasó. Ví arrojarse un hombre al río y rápidamente me quité la americana y el chaleco, con el reloj y unos cuantos francos, y me eché al agua. A los pocos momentos dejaba al suicida en la orilla, sin más consecuencias que el remojón.

Mientras los guardianes y el público nos rodeaban, busqué la ropa para vestirme. Había desaparecido. Otro ciudadano se la había llevado.

Calado hasta los huesos y dando diente con diente fuí conducido a la Comisaría con el hombre cuya vida acababa de salvar. El comisario me felicitó, y yo, al verlo tan bien dispuesto, le conté el robo de que acababa de ser víctima.

—¿Robo?—me dijo el comisario muy enojado. —¿Dónde está el robo? El de usted es un caso de abandono voluntario ante testigos de objetos de los que usted podía muy bien querer desprenderse. Yo no puedo hacer nada absolutamente. ¿Por qué no se echó usted al agua con la americana y el chaleco puestos?

—El comisario estuvo severo; pero tenía razón.

—¡Sí, yo reconozco que tuve la culpa! Salí de la Comisaría en camisa y sin un céntimo para irme a casa en un coche. Pero no fué esto todo. En la calle sentí que me tiraban del brazo. Volví la cabeza y me encontré al hombre cuya vida había salvado.

—No me agradezca usted nada, caballero—le dije.— No he hecho más que cumplir con un deber de humanidad.

—¿Yo qué le voy a dar a usted las gracias?—me dijo muy irritado. —Si me he tirado al río es porque estoy cansado de la vida, porque no tengo un céntimo. ¿Con qué derecho se permite usted salvar a quien quiere morir? ¿Lo llamé yo a usted? De modo que como usted ha querido que viva y por culpa suya vivo ahora, usted se encargará de alimentarme. Por lo pronto no tengo casa; de modo que me voy a vivir en la de usted.

Y lo hizo como lo dijo. Desde aquella noche se acuesta en mi cama mientras yo duermo en un sofá; se fuma mi tabaco, se bebe mi vino, me pide dinero para sus vicios y no quiere hacer nada. Esto es lo que me ha traído el ser héroe.

—¿Y qué vas a hacer?

—Al principio pensé volver a echarlo al río; pero he reflexionado y he empleado otro procedimiento. Lo he dejado en casa y me he marchado llevándome lo necesario y dispuesto a no volver. Precisamente mañana irán a cobrar el recibo. Ya se las entenderá con el casero.

F. S.

SE NECESITAN MARISCALES HERRADORES

Se necesitan cuatro mariscales herradores para las Guarniciones de Antofagasta y Tarapacá del Cuerpo de Carabineros.

Los interesados pueden presentarse diariamente a la Comandancia General: Santo Domingo esquina de Almirante Barroso, Departamento de Remontas, de 2 a 4 P. M., trayendo sus certificados y demás documentos.

De orden del Comandante General.— Mario Bravo L., Tte. Ayudante General.

¡OH, MARGARITA!

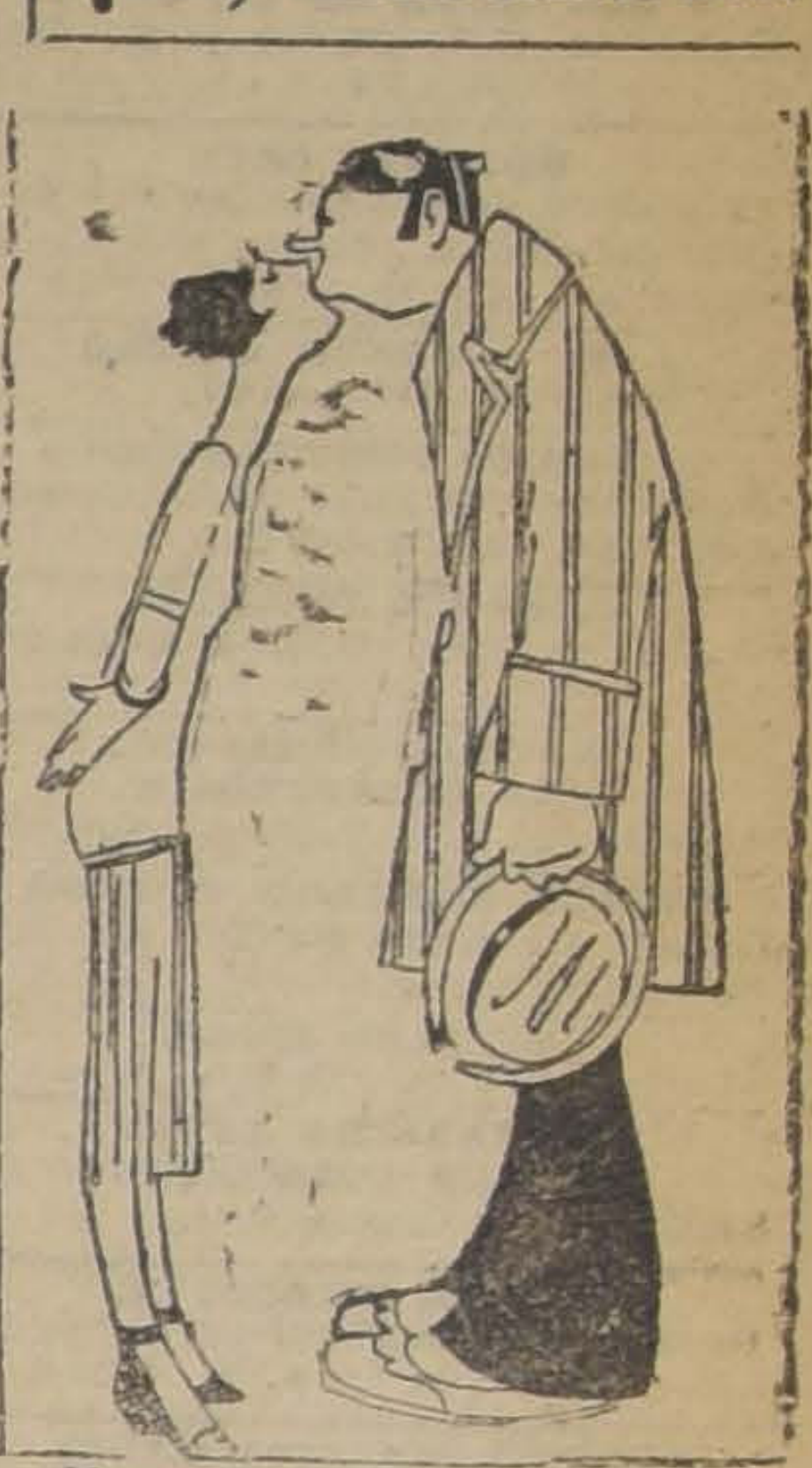

Margarita dice que no hay nada más agradable que la huelga de brazos caídos.

El oler a alcohol es un delito

Por las calles de las poblaciones pertenecientes al Estado de Indiana nadie en lo sucesivo podrá respirar. No es la causa de que huela a podrido en Dinamarca o en Indiana, sino que el fisco, apurando su presión contra los consumidores de bebidas alcohólicas husmeará a los transeuntes, con el propósito de saber si beben o no beben.

Porque es el caso que la Legislatura senatorial de Indiana acaba de aprobar una ley en virtud de la cual el simple olor de licores que llegue a la nariz de los sabuesos fiscales se considerará como motivo de delincuencia, y, por tanto, la persona incursa en tal delito será encarcelada por un tiempo que no bajará de uno a seis meses, con el aditamento de una multa de 100 a 500 dólares. Si el criminal bebedor se negara a revelar el sitio en que le expidieron la bebida, se le considerará culpable de mayor delito y, en consecuencia, la pena que se le imponga será más grave.

Las autoridades del Estado de Indiana se disponen a buscar hombres de nariz privilegiada para que desempeñen el delicado papel de oler dónde beben, y hasta poder distinguir si las flatulencias del prójimo son de "whisky", de vino, de cerveza, de ron, de coñac, de champaña o de otra de las bebidas que caen bajo la jurisdicción criminal.

Los agentes encargados de oler a los transeuntes, cuando detengan a alguno, necesitan comparecer ante el magistrado correspondiente y declarar: "Juro solemnemente haber olido la culpabilidad de Smith (por ejemplo), en connivencia con un "bock" de cerveza".

Las protestas del ciudadano no obtendrán la menor indulgencia judicial, aunque a la hora de celebrarse el juicio se hayan desvanecido todos los olores bucales y estomacales del individuo aprehendido. Pero si la detención se ha efectuado recientemente, el propio juez podrá comprobar la exactitud de la acusación obligando al preso a que le eche el aliento.

Para evitar a los magistrados este desagradable momento, puede el agente fiscal acudir al pretorio con dos testigos que den fe de la verdad del caso.

Por lo pronto, ya se ha puesto de moda en varias poblaciones de Indiana un tapabocas a propósito que impide la exteriorización de las respiraciones, y se espera que se invente algo nuevo para contener el aliento mientras pase por el lado de un ciudadano de la libre América cualquier sabueso encargado de la persecución de contrabando alcohólico.

La publicación de estas noticias con comentarios burlescos en los periódicos está siendo objeto del regocijo general, y por la rareza del caso se telegrafía a todos los países del mundo para demostrar la energía con que en América se hallan las autoridades secas dispuestas a no consentir que se vulnere una ley en que muchos ven la salvación de los Estados Unidos.

Al Fin, Alivio

Las fosas nasales obstruídas, ardientes e inflamadas, son una gran molestia. El MENTHOLATUM imparte inmediato alivio introduciéndolo en la nariz. Refresca, suaviza y calma al instante, mientras que los vapores que se desprenden de sus ingredientes medicinales ejercen una acción curativa más eficaz. Para catarros nasales, los vapores de

UNA CREMA SANATIVA
Mentholatum
Indispensable en el hogar

pueden inhalarse con mayor profusión poniéndose una cucharada de MENTHOLATUM en una taza con agua hirviendo e inhalando los vapores. No debe faltar en el hogar para dolores de cabeza, picaduras de insectos, cortadas, quemaduras, enfermedades cutáneas, etc. Se vende solamente en tubos, tarros o latas; nunca a granel. Rechace las imitaciones.

Mentholatum

Qué infierno!

ENFERMEDADES DE LAS MUJERES!

Qué Sufrimientos Horribles!

Palpitaciones y Ahogo en el Corazón, Falta de Aire, Cansancios, Sofocaciones, Ahogo en la Garganta, Falta de Sueño, Falta de Apetito, Incomodidades del Estómago, Ventosidades en el Vientre, Mareos, Desarreglos, Pesadez, Punzadas y Dolores de Cabeza, Dolores en el Pecho, Dolores en la Espalda, Dolores en las Caderas, Punzadas y Dolores en el Vientre, Vahidos, Temblores, Excitaciones Nerviosas, Oscurecimiento de la Vista, Desmayos, Desvanecimientos, Zumbidos en los Oidos, Vértigos, Ataques Nerviosos, Estremecimientos, Escozores Súbitos, Calambres y Debilidad de las Piernas, Sudores Fríos o Abundantes, Escalofríos, Entumecimientos, Sensación de Calor en diferentes partes del Cuerpo, Ganas de Llorar sin tener Motivos, Falta de Memoria, Decaimiento de Cuerpo, Falta de Ánimo para hacer cualquier Trabajo, Frío en los Pies y en las Manos, Manchas en la Piel, Ciertas Comezones, Ciertas Toses, Ataques de Hemorroides, etc. Todo esto puede ser causado por las Inflamaciones de ciertos Organos Internos!!

Cuando ciertos Organos están enfermos todo el Organismo de la Mujer se resiente fuertemente!

A veces la pobre enferma piensa que está sufriendo de muchas Enfermedades, sin saber cual es la verdadera causa de todo esto! Trátese! Trátese!

Use Regulador Gesteira!

REGULADOR GESTEIRA es el Mejor Remedio para el Tratamiento de Inflamaciones Uterinas, la Debilidad, la Anemia, la Palidez y la Amarillez de las Jóvenes, las Hemorragias, los Dolores y Cólicos de los Ovarios, los Periodos Excesivos y muy fuertes o muy demorados, los Dolores y la Falta del Periodo, la Suspensión, el Periodo Insuficiente, la Histeria y los Ataques Nerviosos, las Flores Blancas, las Hemorroides y los más Peligrosos Desarreglos de las Señoras!

Empiece hoy mismo a usar Regulador Gesteira!

• • •

De Venta en todas las Farmacias y Droguerías.

RADIO CHILENA

SERVICIOS INFORMATIVOS DE "LA NACION"

EL PROGRAMA DE LA NOCHE DE HOY

LA ESTACION C. R. C., DE LA RADIO - CHILENA, TRASMITIRA ESTA NOCHE EL SIGUIENTE PROGRAMA

1.—Amelia Palma. — Sinfonía al piano.
2.—O. Carini. — Ninon. — Tosti.
3.—L. Ortúzar González. — Rimas de Becquer.
4.—Boletines informativos de "La Nación".
5.—Rojas Gallardo. — Humorismo.
6.—Esther Martínez. — Solo de guitarra.
7.—O. Carini. — Carmen. — Bizet.
8.—Ortúzar G. — En la playa.— I. González.
9.—E. Martínez. — Canción criolla.
10.—Rojas Gallardo. — Imitaciones.
11.—Isaac Goldestein. — Ojos negros.
12.—O. Carini. — Comme se canta a Napole.
13.—L. Ortúzar G. — La pena del gringo.
14.—E. Martínez. — Canción criolla.
15.—I. Goldestein. — Si vous la aviés compris.
16.—Rojas Gallardo. — Humorismo.
17.—Boletines informativos de "La Nación".

MUEBLES

DE COMEDOR, DORMITORIO
ESCRITORIO

A precios sumamente bajos con grandes facilidades en el pago, vende

LA SAN ANTONIO

MONEDA 952
frente Casa Muzard

¡NO MAS ARRUGAS!...

Basta una caja para hacer que desaparezcan las más antiguas. "CREMA CONTRA ARRUGAS", es muy conocida y apreciada por su numerosa clientela. Con su uso evitará que se formen estas enemigas de la belleza, y se ganará en finura y color del cutis.

CAJA $ 5.00.

PIDALA EN
1280 — SANTO DOMINGO — 1280
(CASA PARTICULAR)

Señora especialista en belleza, dará instrucciones para hermosear y ganar diez años de juventud. CONSULTAS GRATUITAS.

J—30

NAPHTO CARBOL
El mejor desinfectante.
SAN ANTONIO 457.

BOMBAS

PARA MINAS, REGADIO, INDUSTRIALES

Ofrecemos para
entrega inmediata

CENTRIFUGAS, DE EMBOLO, TRIPLEX, SIMPLEX Y DUPLEX A VAPOR, TODOS TAMAÑOS

INTERNATIONAL MACHINERY Co.

INGENIEROS IMPORTADORES

MORANDE 530 —:— CASILLA 107-D —:— TELEFONO 4580

Con motivo de nuestro Balance y para reducir nuestro stock en Medias, efectuaremos una grandiosa

Realización

que durará **sólo esta semana.** Hay MEDIAS DE SEDA, buena clase, garantidas, sin fallas, a $ 3.90 par. Medias de seda superior, $ 6.00 par. Toda seda, valían $ 10, hoy $ 7.90. Además, Calcetines, Pañuelos, Corbatas, todo a precios muy reducidos.

Aproveche Ud. esta ocasión, que le significa un buen ahorro.

La Reina de las Medias-Ahumada 360

GUIA PROFESIONAL

ABOGADOS

**GABRIEL AMUNATEGPI
Y SALVADOR DE LA VEGA**
Huérfanos 1153, Of. 32 y 33. Cas. 3091. Teléfono 3507

ROBERTO CRUZ
Abogado-Secretario jubilado 1.er juzgado del crimen. Causas criminales. Consultas: 10 a 12. Catedral 1275.

LUIS ALBERTO CASTRO
Morandé 29. Oficina 54.

FEDERICO DUNCKER BIGGS
Huérfanos 833, Altos Banco Germánico. Cas. 219. Teléf. 295.

ALBERTO DURAN B.
Huérfanos 1235. Oficina 8. Casilla N.o 2914.

**LADISLAO ERRAZURIZ
LUIS QUINTEROS T.**
Amunátegui 301. Teléfono N.o 633.

HECTOR ARNALDO GUERRA
Galería Alessandri 24. Civil y criminal. Teléfono 4352.

OSVALDO HEVIA
Morandé N.o 244. Casilla 1831.

**BERNARDINO LEIVA
OTTMAR STEGMAIER**
Bandera 537. Casilla 2068.

MANUEL MERINO E.
Bandera 166. Teléfono 2077. Casilla 2407. De 10 a 11 1|2 A. M. 4.30 a 6.

VICENTE MOLINOS GAETE
Agustinas 1148. Teléfono 2110. De 10 a 12 y 4 a 6.

NICOLAS MARAMBIO MONTT
San Antonio 570. Cas. 2699. Asuntos civiles, especialmente mineros.

LUIS MORALES ZUAZNABAR
Morandé 466; Casilla 1873. De 10 a 12. Oct.-23

ROBERTO DE PETRIS
Galería Alessandri 25. Teléfono 156. Casilla 4044.

ANTONIO PLANET C.
Especialmente cuestiones comerciales. Estudio: Estado 91. Casilla 4034 Teléfono 1137.

**SALAS ROMO HNOS.
LUIS Y VICTOR A. SALAS ROMO**
Abogados. Trasladaron sus oficinas a Compañía 1325. Teléfono 1527. Casilla 2231.

LUIS MANUEL RODRIGUEZ
Abogado. Amunátegui 225.

LISANDRO SANTELICES E.
Abogado. Catedral 1424. Teléfono 831.

HUMBERTO YAÑEZ VELASCO
Morandé 323. Teléfono 595.

EMILIO TAGLE RODRIGUEZ
Asuntos comerciales y mineros. Bolsa Comercio. Oficina 207. Teléf. 2018.

MEDICOS

Dr. ANIBAL ARIZTIA
Médico Hospital Niños R. del Río. Ayudante Clínica Prof. Prado Tagle. Teatinos 321. De 2 a 3.30. Teléfono 1773. Domicilio: Agustinas 1319.

Dr. ALCAINO
Regresó Europa. Oídos, nariz, garganta, vías lacrimales. Especialista Hosp. Salvador y Niños. 3 a 5. Dieciocho 257. Teléf. 257.

JOSE AVILES A.
Nataniel 167, de 1.30 a 4. Especialmente: Cirugía. Partos, enfermedades señoras y sociales.

Dr. CARLOS D. AGUIRRE
Especialmente vías urinarias. Venéreas, sífilis, Carmen 191. Consultas: 1 - 5.

Dr. ITALO ALESSANDRINI
Cirugía y ginecología. 1 a 3. Merced 322. Teléfono 3555.

INSTITUTO DE SALUD
Cisterna (Población Nueva España) Destinado al diagnóstico y tratamiento de las enfermedades nerviosas y mentales. dirigido por el doctor Fontecilla. Santiago: Delicias N.o 1626. Electricidad médica, baños, etc.

Dr. LEONCIO ANDRADE
Medicina general. San Diego N.o 81. De 2 a 5. Teléfono 4528.

Dr. AMENABAR OSSA
Oculista 14, Europa, 3 años médico director Hosp. Ojos Condado Stanford (Inglaterra). 21 de Mayo 578. De 2-4. Teléfono 602.

Dr. ARNELLO
Cirugía, anestesia general, venéreas. García Reyes 17. De 12-3. Hospital San Vicente 4-5.

Dr. FELIX BULNES
Médico-cirujano. Huérfanos 801, Of. 18. Consultas: 1 1|2 a 3.

Dr. ARTURO BARRAZA ARAYA
Puente 557, ausente.

Dr. BORQUEZ SILVA
Estudios Europa. Pulmón, corazón, estómago, intestino. Rayos X. 3 a 6. Arturo Prat 80. Teléfono 19. Matadero.

Dr. RIFO BUSTOS
Estudios en Europa. Medicina interna. Preferentemente corazón y estómago. 2 a 5. Cochrane 177.

Dr. BISQUERTT
Vías urinarias, sífilis. Moneda 859. 3 a 6. Cas. 2563. Teléf. 953.

Dr. BRONFMAN
Estudios Europa. Cirugía, enfermedades señoras. Venéreas. 2 a 5. Teléfono 3457. Se trasladó Cienfuegos 68.

Dr. ROBERTO BALTRA G.
Medicina general, vías urinarias. 3.30 a 6. Ahumada 11. Teléfono 170, Parque.

Dr. BEAUMONT
Ayudante servicio ginecología Hospital Salvador. Santo Domingo 1245. De 3-5. Domicilio: Avenida Manuel Montt 1541. Teléfono 93. — Santa Elena.

Dr. BRAGA CASTILLO
Regresó Europa. Rayos X. Medicina general niños; 9 a 10 y de 1.30 a 4.30. Merced 136. Teléfono 1393.

Dr. BARRENECHEA
Oculista, especialista oídos, nariz, garganta. Huérfanos 801.

Dr. MARCOS BRITO
Estudos Europa. Cirujía, niños. Enferedades señoras, partos, venéreas. A. Prat 309, de 3 a 6.

Dr. MARIANO BAHAMONDE RUIZ
Cirugía, ginecología. 1 3 Cocrane 66 Dom. Delicias 1230.

Dr. HECTOR CORONA T.
Bronquos y pulmón. Asma 4 a 5. Delicias 868. Teléfono 2483.

Dr. ALDO CONTRUCCI
Estudios Europa. Medicina interna. Sífilis. Nataniel 142. 3.30 a 4.30. Jefe clínica Prof. Brockmann. Teléfono 3340.

Dr. LEONIDAS CORONA T.
Regresó de Europa
Laboratorio Clínico
Delicias 868 — Teléfono 2483
REACCION DE WASSERMAN
Química Bacteriológica
VACUNAS ..

DR. CASTAÑEDA IGLESIAS
Niños. Compañía 1839. Teléfono 254.

DR. EDUARDO CRUZ COKE L.
Medicina interna. Merced 20- De 1.30 a 6.30. Teléfono 4205.

Dr. LEON CHONCHOL
Medicina general. Rayos X. Sífilis, piel, venéreas. Regresó. Gálvez 61.

DR. CROIZET
Londres 25, entre Serrano y San Francisco. Teléfono 637. Consultas 1-3.

Dr. EDUARDO DE RAMON
Estudios Europa, Cirugía, señoras. Partos 1 a 4. Agustinas 1606. Tel. 3623.

IGNACIO DIAZ MUÑOZ S.
Medicina general. Vías urinarias; 3 a 6. Bandera 574. Teléfono 3424.

Dr. RODRIGO DONOSO GAETE
Médico Hosp. Salvador. Medicina interna. 1.30 a 3 menos Sábados. Amunátegui 32. Domicilio: Ejército 134. Teléf. 2206.

Dr CARLOS DOREN
Señoras. Cirugía 1 a 4. Monjitas 536. Tel. 2671.

OCULISTA
Ojos, nariz, oídos y garganta. Estudios Europa. San Antonio 148. (Entre Moneda y Agustinas). Consultas: 3 a 6.—Dr. E. García Collao.

Dra. JUANA DIAZ MUÑOZ
Especialista enfermedades señoras y niños: 2 a 4. Delicias 858. Teléfono N.o 1715.

Dr. JOSE DONOSO DONOSO
Médico-cirujano
Horas de consulta: de 2 a 4.
Miraflores 457.—Teléfono 2773

Dr. RICARDO DONOSO
Corazón, pulmón. Regresó Europa. 2.30 a 4.30. Agustinas 619.

Dr. DIMITSTEIN
Agustinas 1308, esquina Teatinos. Rayos X. eMdicina general. Corazón, pulmón, estómago e hígado, 1 a 4. Teléfono 3848.

Dr. ESPINA
Rayos X. Medicina interna. Estudios Europa. Catedral 1425. Tel. 2102. De 1.30 a 4.

Dr. FRANCISCO EDWARDS
Estudios Europa. Vías urinarias. Teatinos 10. De 2 a 3.

Dr. ESPILDORA LUQUE
Oculista de las Facultades de Santiago de Chile y Madrid. Delicias 410. Consultas de 3-6.

Dr. FUENZALIDA BRAVO
Niños. Merced 560. Tel. 1721, 2 a 4.

Dr. FONTECILLA
Estudios Europa. Afecciones pulmonares y nerviosas, Rayos X, Delicias 1626.

Dr. FUENZALIDA CORREA
Cirugía, señoras, partos, 2 a 3, Huérfanos 745. Telef. 466.

Dr. CARLOS GARCES BAEZA
Delicias 1276. — Teléfono 3747
Exámenes químicos bacteriológicos. Reacción Wassermann. Medicina interna. 3.30 a 5.30.

Dr. GLEISNER V.
De 3 a 5. Pulmón, corazón, hígado, riñón, intestinos, etc. Sífilis. Castro 26. Casilla 2664.

Dr. RICARDO GUNTHER
Ayudante clínica ginecológica. Partos. enfermedades señoras. Av. España 696, de 2 a 4. Tel. 253, Parque

DOCTOR GIANELLI
ESTUDIOS EUROPA
SIFILIS PIEL VIAS URINARIAS
21 de MAYO 562
CONSULTAS [illegible]

ENFERMEDADES DE LA PIEL, SIFILES Y VENEREAS
Luz ultra violeta. Radioterapia.
Dr. FELIX GROHNERT B.
Ejército 331. De 2-6.

Dr. VICTOR M. GAZITUA
Partos, enfermedades de señoras. Trasladóse Agustinas 586, 2 a 4. Teléfono 976.

DOCTOR GREENE
Estudios Europa. Cirugía y Ginecología. Calle París 809 (manzana residencial, San Francisco) 2 a 4. Teléfono 2860.

Dr. A. GORGEWSKY S.
Médico jefe Policlínico medicina interna. Hosp. San Juan de Dios. Pulmón, estómago, hígado, intestinos. República 43. Tel. 197, de 2-5.

Dr. ENRIQQUE GONZALEZ H.
Estudios Europa. Estómago, intestinos, hígado, diabetes; obesidad; reumatismo. 1.30-3.30. Ejército 641.

Dr. ANIBAL GREZ
Oídos, nariz, garganta. De 1.30 a 3.30. Merced 324. Teléfono 3555.

Dr. GUSTAVO GIRON L.
Cirugía y ginecología. Brasil 32. Teléfono 3126. De 2 a 3.

Dr. ROBERTO JARAMILLO
Ejército 707. Teléfono 142. Parque.

Dr. MARIO GARCIA DOMINGUEZ
Medicina general. Señoras. Partos. Venéreas: 1 a 5. San Diego 65.

Dr. RAUL VENTURA JUNCA
Residente Hosp. Salvador. Medicina interna. Rayos X. 4.30 a 6. Riquelme 140. Teléfonos 3828 y 395.

Dr. ARNULFO JOHOW
Estudios Europa. Cirugía y ortopedia. Adultos, niños. 3-4. Santo Domingo 1523. Teléfono 1033.

**INSTITUTO RADIOLOGICO
Dr. ADOLFO KAPLAN**
Radioscopia, radiografía, radioterapia, aplicaciones radium. Estudios Europa y EE. UU. Huérfanos 1466.

Dr. A. KORNER ANWANDTER
Estudios Estados Unidos, Cirugía, ortopedia. 10-12 A. M. Santo Domingo 614.

Dr. AQUILES LUENBERG
Jefe Laboratorio. Rayos. Sección Experimental, Higiene. Laboratorio Rayos X. Luz ultravioleta. Diatermia. Consultas 1-4. Arturo Prat 181

Dr. TEODORO LEIBLE
Enfermedades nerviosas. Medicina interna. Aplicaciones eléctricas. De 3 a 6. Olivos 794.

Dr. H. LEA-PLAZA
Estudios Europa. Compañía Núm 1115. De 3-6. Teléfono N.o 3880.

Dr. LABRA LETELIER
Nariz, garganta, oídos. Consultas de 2 a 5. Compañía 1361.

Dr. ARMANDO LEON L.
Cirugía. Compañía 1909. Martes, Jueves, Sábado; 1 a 3. Teléfono 3846.

Dr. LOIS
San Pablo 1236. Medicina general. Vías Urinarias. Sífilis. De 1 a 5.

Dr. LAVAL
Medicina interna. Lord Cochrane 340. De 2 a 4.

Dr. OSCAR MELENDEZ
Medicina interna. Sífilis, Santo Domingo 1036; de 2-4, y 21 de Mayo 578, de 4-5. Teléfono 2831.

Dr. J. MONTERO C.
Medicina interna. Venéreas, de 1 1|2 a 3, y de 6 a 8, Clínica nocturna 9 a 10. Agustinas 1060.

Dr. G. MORAGA FUENZALIDA
Regresó Európa. Niños, luz ultravioleta. 2.30-4. Cochrane 118. Teléf. 2804.

Dra. CORA MAYERS
Médico Cirujano
Regresó de Estados Unidos. Especialista en niños. Luz ultra-violeta. Ahumada 29. Teléfono 711.

**ENFERMEDADES DEL CORAZON
DOCTOR MAHOTIERE**
Consultas de 1 a 4.—Rayos X y Laboratorio. Estudios en Europa. Compañía 1973.

Dr. JUAN MARIN B.
Cirugía general. Enfermedades vg., niños. Domicilio: San Diego 1843. Consultas, Amunátegui 85. Teléfono 3796.

Dr. MUÑOZ VALENZUELA
Residente Hosp. Niños. Tuberculosis, infantil. Matucana 303. 2 a 5. Teléf. 158.

Dr. MALBRAN
Enfermedades mentales y nerviosas. De 2 a 4. Se trasladó a Huérfanos 1880.

Dr. MANUEL MORENO
Medicina general, pulmón, estómago, intestinos. Tratamiento especial. Tuberculosis. Estudios Europa. 2.30-4.3. San Francisco 155.

Dr. JUAN MONTENEGRO M.
Enfermedades de niños. Compañía 1770. Teléfono 2120. Regresó.

Dr. H. NUÑEZ ZAMORA
Matucana 289, Teléfono 291. Estación. 1 1|2 a 3 1|2. Sábado, 4-6.

**SANATORIO GOSSMANN
Constitución**

Sucursal del Sanatorio Gossmann, Cassel, Alemania.
Cura natural de las enfermedades por medio del sol, aire, agua fría, caliente y vapor; masaje, gimnasia y dieta especial. Aplicaciones individuales a cada caso. Ahorre un viaje a Europa, ocurriendo a este sanatorio, situado en una de las playas más hermosas de Chile. Prospectos a disposición: casilla 5, Constitución.

Dr. LUIS OPAZO P.
Jefe Policlínica. Niños. Universidad de Chile. Compañía 3007. Teléfono 48. Estación.

Dr. GREGORIO OXMAN
Pulmón, corazón, estómago, hígado, De 2 a 4. Serrano 297.

Dr. JULIO A. PAREDES F.
Especialmente enfermedades señoras. Medicina. Cirugía. Brasil 47, de 2 a 4.

Dr. ORREGO PUELMA
Médico Hospital San Juan de Dios. De 3.30 a 5 y media. Agustinas 1314. Teléfono 1217.

Dr. PANTOJA
Corazón, pulmón, estómago, sífilis. Delicias 1276. De 2 a 4. Teléfono 3747. Santo Domingo 1036, Teléfono 574, de 6 a 8.

Dr. MARCIAL PARADA
Oídos, nariz, garganta. De 2 a 6. Santo Domingo 831. Teléfono 1859.

Dr. DAVID PULIDO
Enfermedades niños. Santo Domingo N.o 1790. Teléfono 2152. De 1 a 3.

Dr. PRUNES
Estudios Europa, Jefe clínica piel, sífilis, venérea. Merced 490. Casilla 2894.

Dr. ALBERTO PANATT
Pulmón, corazón, estómago, hígado. Rayos X. Teléf. 1211. Delicias 1416. De 2 a 4.

Dr. SANTANDER
Estudios Europa. Medicina interna. Estómago, intestinos. Rayos X. Alameda 938. 3 a 5.

Dr. LUIS QUIROGA
Medicina general. Consultas: 4 a 5.30 Catedral 1452. Teléfono 3760.

Dr. ALBERTO RAHAUSEN
Cirugía general. Compañía 2928 Teléfono 192. Estación. De 2 a 4.

Dr. JOEL RODRIGUEZ P.
Estudios Europa. Medicina interna. Estómago, intestinos. Rayos X. 2 a 4. Amunátegui 559. Telf. 2810.

Dr. CESAR RODRIGUEZ LEON
Medicina interna. Enfermedades de niños, Catedral 2607, 1 a 2 y Bascuñán Guerrero 1013. 4 a 5.

**INSTITUTO SANITAS
AGUSTINAS 1955**
Laboratorio auto-vacuna, radioscopias, terapia de radum y de Rayos X. Luz ultra-violeta. Aplicaciones eléctricas. Instalaciones de radium. baños de ácido carbónico, diatermia.

Dr. JOSE SYMON O.
Médico Hospital Niños "R. del Río". Martes, Jueves, Sábado. 1½-3½. Nataniel 114. Teléfono 2007.

Dr. SCROGGIE
Especialidad enfermedades de niños. Jefe de la Clínica de Niños, Universidad de Chile. Consultas de 2 a 4 de la tarde. Rosas 1157. Teléfono 4583.

PROFESOR Dr. SOTO PARADA
Laboratorio Clínico, Moneda 1035.

Dr. Marco A. Sepúlveda R.
LABORATORIO CLINICO
Trasladóse a Miraflores 450. Teléfono 233. Abierto a toda hora.

Dr. CRISTOBAL SAENZ
Estudios Europa. Afecciones médico-quirúrgicas abdómen. Estómago, sífilis. Rayos X. De 1 a 3.20. Agustinas 1889, teléfono 3098.

Dr. HELLMUTH SIEVERS W.
Médico-cirujano. Domicilio: Molina 72 San Antonio 275. De 2 a 3 1|2.

Dr. CARLOS SEAMAN
Médico cirujano. Consultas: 1.30 a 4. Trasladóse Delicias 225.

Dr. STOLTING
Oculista. Médico recibido Alemania. Chile. Moneda 627, de 3 a 6.

Dr. OMAR SANTAPAU
Medicina interna, venéreas, sífilis. Santo Domingo 1280. De 3 a 5.

Dr. OTTO SCHWARZENBERG
Enfermedades niños. 2 a 3, Martes, Jueves y Sábado. Lunes y Viernes. 2.30 a 3.30. Santo Domingo 1523. — Teléfono 1033.

Dr. TORRES TORRES
Jefe clínica profesor Korner. Enfermedades señoras y cirugía. Trasladóse Delicias 261. De 2 a 6.

Dr. G. E. VIDAL S.
Delicias 2696. Teléfono 345. Estación. Consultas: 6 a 7.

Dr. VEGA MACHER
Exclusivamente pulmón. Nataniel 109. De 2 a 3.30. Lunes y Miércoles.

Dr. J. M. VERGARA KELLER
Regresó de Europa. Partos, ginecología. Agustinas 828. De 3 a 4. Teléfono 2855.

Dr. JORGE VIVES BRAVO
Enfermedades niños. Delicias 335. Teléfono 2895.

Dr. VILLAGRA
Estudios en Europa. Unicamente pulmón. Rayos X. Pneumotorax. Helioterapia. Dieciocho 437 A. De 2 a 5.

Dr. JAIME VIDAL OLTRA
Pulmón, corazón, estómago. Laboratorio: 2-3 1|2. Catedral 1433. Teléfono 2006.

Prof. Dr. VARGAS SALCEDO
Regresó Europa. Cirugía. Compañía 2499. Teléf. 1060.

Dr. VICUÑA HERBOSO
Ayudante Clínica Prof. Prado Tagle. Hospital San Vicente. Medicina interna, enfermedades corazón. Martes, Jueves, Sábado. 2.30 a 4.30. Almirante Barroso 270. Teléf. 1053.

Dr. YAÑEZ G.
Estudios Europa. Piel, sífilis, venéreas. Trasladóse Delicias 865. De 2 a 5. Casilla 618.

Dr. WAUGH
914 606 Estudios Europa, internas, venéreas, sífilis, Wasserman. Compañía 1853. 2 a 4.30.

Dr. WIREN
Oídos, nariz, garganta. Compañía N.o 1606. De 2 a 5.

Dr. WEINSTEIN
Estudios Europa. Enfermedades de la piel, sífilis y venéreas. Radioterapia y luz ultra-violeta. — Agustinas 1357. De 2 a 5.

DENTISTAS

DOCTOR RAVELLO
Dentista. Estado 15.

C. VALENCIA COURBIS
Operaciones indoloras. Coronas, Puentes y dentaduras. Teatinos 50.

Dr. GUILLERMO VELASCO M.
Dentista. Estudios en Filadelfia. — Catedral 1261.

Dr. ENRIQUE SANSOT
Ahumada 11. Teléfono 4221. Horas: 9 a 12 y 2 a 6.

Dr. CERDA LOPEZ
Ahumada 11. Teléfono 4221. Horas: 9 a 12 y 2 a 7.

Dr. CLODOMIRO CONTRERAS
San Antonio 451. Teléfono 3692. Horas: 10 a 11 y 3 a 6.

**Dr. LEONEL CONTRERAS M.
RAYOS X**
Cirujano dentista. Merced 486.

FORTUNATO ENCINA F.
Especialmente placas, coronas. puentes. Extracciones indoloras. Ahumada 56.

Dr. CESAR PARDO C.
Dentista. Moneda 1035.

Dr. GALLARDO GONZALEZ
Estudios en Filadelfia. Consultas: diurnas y nocturnas. Echaurren 26.

WENCESLAO MUÑOZ L.
Dentista: Tratamientos rápidos. Extracciones sin dolor. San Diego 448.

ARMANDO MORA PINOCHET
Dentista. Trasladóse: Santa Rosa N.o 671.

ALFREDO MUÑOZ LOBOS
Extracciones sin dolor. Somnoformo. Puentes, placas. Tratamientos rápidos. Compañía 1852.

CLINICA DENTAL
"Valenzuela Basterrica". — Luis R. Berríos Méndez, Rafael Valenzuela Labbé, Carlos H. Rojas.—Dentistas especialistas. Cirugía dental atendida por médicos especialistas. Somnoformo. Correcciones de anomalías. Riquelme 47. Teléfono 1642.

ARQUITECTOS

EDUARDO TASSO
Construcciones, transformaciones y reparaciones. Huérfanos 1258.

OFICINA DE CONSTRUCCIONE
Dirección o Contrato
LEOPOLDO NAVARRETE CR.
Morandé 67. Teléfono 3183, Ca-
lla N.o 380.

REPARACIONES DE EDIFICIO
pedir planos, presupuestos, R. T
nin, Casilla 750.

CONTADORES

VICTOR MENA VELASQUEZ
Contador. Perito Mercantil, E
do Arbitrajes, revisiones, bal
Merced 382, esquina Estado.

MATRONAS

MATRONA ERAZO.
Pensionistas. Atiendo domicili
yecciones. Mujica 20, casi e
Vicuña Mackenna.

CLINICA PRIVADA
Dra. Mercedes Parrigrandi, N
de extranjero. Atenderá a
tinguida clientela en su pensi
Huérfanos 2295

AIDA ARAGRA
Partos, recibo pensionistas,
Diego 956.

H. IZQUIERDO DE GARR
Partos, diagnóstico. Atenció
merada. Pensionistas, precios
módicos. Estudios completos,
mos adelantos ciencia Con
8-10 y 1-4. García Reyes 881,
San Pablo y M. de Rozas.

AMELIA MATUS
Pensionistas. Partos. Atención
micilio, inyecciones. Maule 10

MATRONA CLINICA PRIVA
consultas gratuitas, Brasil 1

PENSIONADO MENARE
Pensionistas. Partos, pensión
Masajes, inyecciones. Cochran

SARA OSORIO DE GONZAL
Matrona. Partos y curaciones
2254.

Mme. E. PRAGNAUD
Matrona francesa, San Francis

MATERNIDAD PARTICULA
Flor Villaseca. Recibe pension
provincias, meses, días. Partos
raciones. San Diego 267.

**CLINICA PRIVADA DE OBS
TRICIA**
Señora Reyes, matrona gineco
ta. Establecimiento moderno,
dido por cirujanos especiali
Enfermas todas partes país.
tos, precios módicos. Esmerald

PENSIONADO PARTICULA
Mercedes Rojas. San Diego 9
cibe enfermas. Curaciones C
tas toda hora.

ANA G. VARGAS BARRE
Partos. Recibo pensionistas
Americana 627. Teléfono 31

CARMELA ROMAN
Maternidad particular. Recibo
mas pensionistas. Maestranza

CARMELA TORO G.
Partos. Asistencia toda hora.
enfermas. Matucana 640.

¡SEÑORA! ¿ESPERA UD.
gua? Pase consultar precio
didad, Pensionado "Doctora V
ni", San Diego 67.

VARIOS

**CLINICA Y LABORATORIO
LUIS A. BRAVO**
Atendida únicamente por médic
especialistas
Residente, Dr. Félix Vierna
De 10 a 12, Medicina Interna
ños.
2 a 4 Ginecología.
4 1|2 a 8 Cirugía, (Especialida
Venéreas, Genito Urinarias
potencia. Curaciones rápidas
tema último comprobado (sal
cios módicos y facilidades de
Atención privada o a domi
Se atienden ambos sexos. Re
cias a provincias por carta.
Puente N.o 562 — Casill

CLINICA ALAMEDA
Tratamiento sífilis y gonorr
sus complicaciones, ambos se
raciones rápidas y métodos m
dernos conocidos. Atiendo 1
M. y 2 a 7 P. M. Noche: de
P. M. Hospitalización
con pensión 10 y 20 pesos

DEFUNCION
Habiendo dejado de existir nuestro querido hermano y cuñado don
Francisco González Castro
Sus restos serán conducidos al Cementerio Católico, hoy Martes 23 del presente, a las 10.15 A. M.
El cortejo partirá desde la Estación Mapocho.
ZOILA GONZALEZ DE CANTO Y JOSE V. CANTO M.

DEFUNCION
Ha dejado de existir nuestra querida esposa y madre, señora
Rosa Costa de Rogget
Sus restos serán sepultados en el Cementerio General, el Miércoles 24, a las 10 A. M.
El cortejo partirá de su casa habitación, Av. Matucana número 683.
LA FAMILIA.

EXPRESION DE GRACIAS
Damos las más expresivas gracias a todas las personas que se dignaron acompañar los restos de nuestro querido deudo, señora
Adela Morales v. de Godoy
(Q. E. P. D.)
Su hijo
ENRIQUE GODOY MORALES

DEFUNCION
Habiendo fallecido nuestra querida abuelita señora
Carmen Orrego v. de Drevet
Rogamos a nuestros amigos se sirvan acompañar sus restos al Cementerio General, después de unas honras que se verificarán en la Iglesia de San Francisco, hoy Martes 23 de Junio, a las 10 A. M.
ADOLFO, FERNANDO Y CARLOS BALLAS DREVET

ACCION DE GRACIAS
Damos las más expresivas gracias a las personas que se dignaron acompañar los restos de nuestro querido esposo y padre
Roque Briones L.
fallecido el 18 del presente en Buin.
FILOMENA v. DE BRIONES E HIJAS

DEFUNCION
Ha fallecido mi querido esposo señor
José del Carmen Uribe E.
Sus restos serán conducidos al Cementerio Católico, hoy, a las 4 P. M., partiendo el cortejo desde San Pablo N.o 1510.
EMILIA VILLANUEVA.

DEFUNCION
Habiendo fallecido nuestro querido hijo, hermano, nieto y sobrino
Guillermo Soto Contreras
Rogamos a los que fueron sus amigos y a los nuestros acompañen sus restos al Cementerio General, de su casa habitación, Chiloé 1178, a las 10 A. M. de hoy.
LA FAMILIA.

**Tintorería a Vapor
"LA IDEAL"**
TIÑE EN NEGRO, LUTOS DE CUALQUIERA CLASE DE ROPAS
PRECIOS:
Ternos y abrigos de caballeros.. .. .. $ 11
Batas, trajes y abrigos de señoras.. .. .. .. $ 10
Lutos garantidos entregables en el día
Llámese al Teléfono 362 (Estación) o inmediatamente le atenderemos
LIBERTAD 246
(ENTRE HUERFANOS Y AV. PORTALES)

IN MEMORIAM
Domani 23 Penguo, 1.er universario de la morta del congiuto zio
Enrico Ferraro
avrá luogo una messa nella Chiesa de San Lázaro, alla ore 10.
F. NEPOTI GAETANO E SPOSA

DEFUNCION
Habiendo fallecido nuestra querida madre, suegra y abuelita, señora
Carmen Orrego v. de Drevet
Rogamos a nuestros amigos se sirvan acompañar sus restos al Cementerio General después de unas honras que se verificarán en la Iglesia de San Francisco, hoy Martes 23 de Junio, a las 10 A. M.
GUSTAVO SCHAFER, SEÑORA Y FAMILIA

LUTO DE URGENCIA
en 8 horas, los ejecuta con el inmejorable NEGRO ORATAN la Tintorería
Las Novedades
San Francisco 409 al 425, frente a la 6.a Comisaría
Con un llamado al Teléfono 261, Matadero, pasará nuestro auto por su domicilio.

POMPAS FUNEBRES
EMPRESA ZENTENO
ESTADO 17 — TEL. 4275
DELICIAS 2584 — TEL. 524
ATIENDE DIA Y NOCHE

DEFUNCION
Habiendo dejado de existir nuestra querida esposa e hija, señora
María Correa de Rojas
Rogamos a sus amigos y a los nuestros se sirvan acompañar sus restos al Cementerio General, hoy, a las 3 P. M.
El cortejo partirá desde su casa. San Francisco 838.
ARTURO 2.o ROJAS.—ROBERTO CORREA

LLEGARON
bazas de piedra en todas sus medidas, lingue muy seco
VIGAS Y VIGUETAS
álamo mach. 1|2x4 1|2; pilastras, guardapolvos y cornisas
BARRACA Y FABRICA "LA REPUBLICA"
DOMEYKO 2354 — TELEFONO 182
20—J.

Raulí para piso
1x4½ MACHIHEMBRADO, $ 1
LA REPUBLICA
Barraca y Fábrica
DOMEYKO 2354 — TELEFONO 182. PARQUE
20—J.

CAMION DE CARGA
Marca "Fiat" de 3 1|2 toneladas, vendo 3, en perfectas condiciones. Se entregan a toda prueba. Tratar:
BLANCO ENCALADA 2467

**Compre un BORSALINO
a Capellaro**

LOS BANCOS

que suscriben, debidamente autorizados por el señor Ministro de Hacienda, **CERRARAN SUS OFICINAS EN EL PAIS EL DIA 30 DEL PRESENTE** y abrirán el 1.° de Julio.

pp. BANCO DE CHILE
Pedro A. Torres

pp. BANCO HIPOTECARIO DE CHILE
Octavio Urzúa

pp. BANCO DE A. EDWARDS y Cía.
Ricardo Searle

pp. CAJA NACIONAL DE AHORROS
Eugenio Domínguez

pp. BANCO ANGLO SUD-AMERICANO Ltd.
S. Salmon

pp. BANCO DE LONDRES PARA LA AMERICA DEL SUD
W. Keay

pp. BANCO GERMANICO PARA LA AMERICA DEL SUD
R. Danker.—R. Leute.

pp. BANCO ITALIANO
Hernán Alliende A.

pp. BANCO ESPAÑOL DE CHILE
Luis A. Larraguibel

pp. BANCO NACIONAL
Abel Gómez

pp. BANCO REGULO VALENZUELA y Cía.
Carlos Salinas

pp. CAJA DE AHORROS DE SANTIAGO
Abraham Prado

pp. THE NATIONAL CITY BANK of N. Y.
T. H. Little

pp. BANCO ALEMAN TRANSATLANTICO
W. Haase.—E. Roschmann.

pp. BANCO DE CHILE Y ALEMANIA
H. Diekelmann.—F. Muhle.

pp. BANCO FRANCES - ITALIANO
P. H. Lafollye—M. Borri.

NOTA: LA SECCION COBRANZAS ATENDERA AL PUBLICO, COMO DE COSTUMBRE, PARA EL PAGO DE LAS LETRAS, EL DIA 30 DE JUNIO.
VISTO BUENO.
Fdo.—V. MAGALLANES M.,
Ministro de Hacienda.
30—J.

PROPUESTAS PUBLIC
Pídense propuestas públicas
dotar de local a la Escuela N
del departamento de Santiago
tro del radio que se indica
la renta que se expresa.
Radio: Av. Matta, Maestranza
ra y Pedro Lagos. Renta
$ 7,800.
Las propuestas se abrirán
del presente, a las 3 P. M.,
Sección Locales de la Direcc
neral de Educación Primaria
de se darán los datos que se
siten.
El Director General de Edu
Primaria

HOTELES
CEDASOS importados
PARRILLAS estañadas
COLADORES estañados
PAILAS de cobre
BAÑOS-MARIA de cobre
MAQUINA cortar papas
MAQUINA picar carne a
motriz
PAÑOS de cocina
TODO ARTICULO FRANC
CASAS FAURE
— CARMEN 315 —

**Se necesita
BUEN DIBUJANTE
PARA TRABAJO DE
PROPAGANDA**
trabajo en oficina, 4 horas
diarias. Sueldo, $ 400 men
suales. Presentar dibujos y
antecedentes en Santo Do
mingo 789. Sección Cine
tela Futura.

LA NACION

Santiago, Junio 23 de 1925

SEMBREMOS TRIGO

La cosecha agrícola del hemisferio Norte ha terminado durante el presente mes de Junio, y sus resultados conviene estudiarlos detenidamente, porque de ellos podemos y debemos obtener una lección provechosa para las siembras de nuestros campos, las cuales se inician ahora.

Tanto a la economía nacional como a la del mundo entero interesa con preferencia a cualquiera otra, la producción del trigo. A ella está ligada la humanidad y en todas las épocas ha sido la preocupación principal de los gobiernos. El trigo es el pan y éste constituye el factor matriz en la lucha por la vida.

En los pueblos primitivos la siembra del trigo era casi un servicio público, controlado por el Estado; los graneros del Egipto y de Roma dependían de los Faraones y de los Cónsules.

En la vida política contemporánea los Ministerios de Agricultura, intervienen también, aunque en forma indirecta y de mero consejo, en la siembra del principal alimento del hombre.

Hay, pues, que estudiar lo que nos dicen las estadísticas de los países del otro hemisferio, para que nuestros agricultores, iluminados por ellas, se aperciban para salvar, con buen éxito, los presagios que se anuncian.

Las últimas informaciones del Departamento de Agricultura de Washington, sobre la cosecha triguera de Invierno, que es la más cuantiosa de los Estados Unidos, demuestra que ella ha sido inferior en un 25 o|o a la del año pasado, lo que significa una disminución superior a 000,000 de toneladas en su producción total. Este dato aparece confirmado por el Instituto Internacional de Agricultura de Roma respecto de la producción del trigo en el hemisferio Norte, señalándose como principales causas la sequía y las heladas inoportunas en los plantíos.

De Australia no se puede contar con más de dos millones de toneladas y un millón y medio del Africa del Sur.

Los dominios ingleses, del Canadá, que en 1923 cosecharon 11 millones de toneladas, experimentaron el año pasado una disminución equivalente a un 40 o|o, pérdida que en el año actual no han recuperado.

Si a estas circunstancias se añaden aquellas que engendró la gran guerra y que aún no han sido remediadas en sus males, se tendrá que el comercio internacional necesitará este año apurar todos los mercados de producción, aun aquellos pequeños, como el nuestro.

Mientras Rusia y Hungría, que eran los grandes graneros de la Europa, no recobren la situación agrícola que tenían en 1914, el viejo Continente tendrá que pedir, para satisfacer sus necesidades, al trigo que producen América, Africa y Oceanía.

El consumo mundial del trigo está calculado en, más o menos, veinte millones de toneladas; de manera que la disminución que se anota para este año la cosecha de los Estados Unidos, solamente significa la sexta parte de ese comercio internacional.

Súmese a este factor, el no menos importante del alza de valor de las tierras, arrendamientos, salarios y fletes, ya que tanto los campos productores en Estados Unidos como en el Canadá se encuentran a mil quinientos y a dos mil kilómetros de distancia de los puertos de embarque para los países compradores, y se verá que todo se conjura para que el trigo alcance un elevado precio comercial.

Nuestro vecino, la República Argentina, que es uno de los países productores del trigo barato, ha tomado nota de las circunstancias que dejamos anotadas. Su Gobierno ha indicado a sus agricultores la ruta que les conviene seguir.

Eso mismo queremos hacer nosotros con los agricultores chilenos que en estos momentos se aprestan para iniciar las faenas de las siembras anuales.

Es cierto que el año, hasta aquí, se presenta en forma poco halagadora para los trabajos agrícolas; la sequía amenaza repetir la catástrofe de la pasada cosecha, pero, hay fundadas esperanzas en que el estado higrolófico del tiempo se mejore, y las lluvias fecunden nuestros campos.

Las tierras de secano que forman una parte considerable del territorio chileno, son excelentes productoras de trigo y es de esperar que sus labradores aprovechen la situación comercial de este producto, y ayuden también a la vida nacional evitando la escasez y, acaso el hambre que pueda golpear a nuestras puertas si no se acuerdan medidas inteligentes y previsoras.

La acción del Gobierno debe hacerse sentir en forma práctica; no se debe olvidar que la producción agrícola, no es únicamente un negocio particular, como otras industrias, sino que integra las necesidades primordiales de la vida; hay en ella, mucho de comercial, ciertamente, pero también interesa a la nacionalidad.

Por eso el Gobierno debe aconsejar sabia y prudentemente a nuestros agricultores y éstos a su vez oirlo, por patriotismo y además por la propia conveniencia.

El Ministerio de Agricultura está en situación de imitar a sus congéneres de otros países, y responder así, al objetivo de su creación, señalando a los agricultores un programa de trabajo científico; ofreciendo el tipo de semillas que más conviene a nuestros campos y a las necesidades del país; ayudando a los agricultores en sus faenas, entregándolos siempre a las veleidades del tiempo.

De la agricultura depende no la riqueza, sino la vida nacional; descuidarla es atentar contra la existencia de la Nación.

Un senador de la República dijo en cierta ocasión:

"Chile vive de las nieves de su cordillera y del salitre de su pampa".

Nunca se sintetizó la vida de este país en forma más concisa y cierta; ese pensamiento debiera ser el lema de nuestro Ministerio de Agricultura, para que en ningún momento lo olvidasen los hombres de Gobierno.

Y en el instante actual, uno y otro elemento, que engendran la producción agrícola y por lo tanto la vida nacional, se encuentran amenazados seriamente.

Salvar al salitre de la competencia de su enemigo tradicional, y evitar la catástrofe que implica la falta de nieves en nuestra cordillera, es un programa trascendental de cualquier Gobierno que ame al país.

HOMENAJE AL MINISTRO DE CHILE EN ESPAÑA

La colectividad española ha despedido **con un** ágape cordialísimo al **nuevo** Ministro de Chile en España, señor don Emilio Rodríguez Mendoza.

La prensa no puede pasar por alto esta delicada y gentil manifestación de que es objeto un Ministro diplomático que ha sido antes de todo hombre de letras y periodista. Porque el señor Rodríguez Mendoza sigue siendo para nosotros bajo la dorada y suntuosa casa de diplomático el escritor fino y elegante que hizo célebre en la prensa y en las revistas el nombre de A. de Gery, el autor del comentario ágil y nervioso del día, el periodista, en fin, que contribuyó a dignificar esta penosa e ingrata misión del periodismo con una labor inteligente, ingeniosa y sobre todo, digna. Conoce el señor Rodríguez Mendoza el trasnochar de las redacciones, hizo muchas veces más grata y amena esta vigilia laboriosa del espíritu y saboreó con nosotros esta vida singular y agitada que impone la producción periodística. Y el que ha bebido este hechizo nocturno, el que se ha encariñado con "este verdugo sin misericordia", como diría Baudelaire, ya no puede olvidarlo jamás. Podrá el señor Rodríguez Mendoza disimular con la solemnidad de sus galones de oro y de su birrete bicorne, su incorregible espíritu literario, su don de las letras, pero siempre será la flor de su espíritu ese ingenio fresco y agudo, esa graciosa flexibilidad de su intelecto que amaestró y disciplinó en la palestra de la prensa e hizo culminar después en sus libros.

Es por esto también que consideramos que con el señor Rodríguez Mendoza mandamos a España y a Europa junto al representante diplomático de carrera tan brillante y fructífera como pocos funcionarios pueden exhibir, a un embajador de la mentalidad chilena, a un personero de nuestra cultura, a un genuino representante del periodismo y de las letras de Chile. Y mandándolo con estas prerrogativas y estas pragmáticas quedamos tranquilos y confiados. Sabemos que sabrá como ningún otro dejar establecido el valor de nuestra cultura y dar brillo en el exterior al intelecto chileno.

Bastaría el discurso pronunciado por el señor Rodríguez Mendoza en la manifestación de que ha sido objeto por parte de la colectividad hispánica para darle entrada victoriosa en la Península. Pocas veces se ha dicho a los postres de un ágape una pieza más elegante, más erudita y más nutrida de ingenio y donaire que esta pronunciada por el Sr. Rodríguez: hay en ella espíritu y cultura superiores, una comprensión vastísima de España y además un amor verdadero a la gran raza.

No sería exagerado decir que representa por esto el tipo del diplomático ejemplar. Hombres de espíritu, de ánimo cordial y entusiasta, manejadores de ideas, en una palabra, hombres con una ideología propia es lo que precisa y reclama nuestra representación en el extranjero.

Estamos absolutamente ciertos de que el señor Rodríguez Mendoza hará en España una obra lucida y eficaz. Tiene su mente en todos los planos de la vida y siendo artista y hombre de ideas sabe llegar hasta el corazón y la entraña misma de los pueblos en que ha de actuar.

Por algo la avanzada española en América le ha acogido con la simpatía y la cordialidad reflejada en la manifestación de que ha sido objeto.

CONGRESO INTERNACIONAL DE CAMARAS DE COMERCIO

Se efectúa en Bruselas una Asamblea de gran importancia para el comercio mundial.

Presidido por el Rey Alberto, se inauguró ayer el Tercer Congreso Internacional de las Cámaras de Comercio; se encuentran reunidas allí 38 naciones y 780 delegados de diversas instituciones industriales y comerciales del mundo.

Esta institución de la Cámara Internacional de Comercio fué establecida en 1920 y comprende entre sus miembros las principales organizaciones bancarias, industriales y mercantiles del orbe, y por lo tanto, es allí donde se regulan las prácticas internacionales del comercio.

Esta Cámara activó y prestó importante ayuda al plan de Dawes, para la restauración económica de la Europa.

La excesiva producción manufacturera de Alemania, ha despertado alarma entre los fabricantes de otros países, y este será el tema principal de este tercer Congreso, cuyas discusiones y acuerdos interesan mucho a los países que, como Chile, poseen industrias incipientes. Los otros temas de este Congreso serán agrupados en tres secciones: Finanzas, Industrias y operaciones mercantiles y transportes.

En la sección finanzas se tratará de algo que nos concierne muy de cerca: los dobles impuestos. Esto concierne a las empresas navieras y mineras que pagan impuestos en dos o más países; se procurará también una legislación internacional sobre cheques, a fin de facilitar el uso de esta forma de pago en los negocios internacionales.

Respecto a las industrias y operaciones mercantiles, se adoptarán formas que eviten el uso indebido de patentes, la violación de marcas de fábricas y otros abusos de comerciantes sin escrúpulos.

El problema de transportes, de influencia tan decisiva en las fluctuaciones de los precios para la industria y el comercio, ocupará con preferencia la atención de los congresales de **Bruselas.**

Se estudiará allí las **vías** de comunicación para camiones, que transporten las mercaderías, a precio más reducido que los ferrocarriles tan caros hoy en todo el mundo; por esta causa se considera la relación que debe existir entre esos dos medios de transporte, a fin de arribar a una solución que les permita ayudarse a uno con el otro y evitar la ruinosa competencia.

La aviación comercial será acaso el tema nuevo de esta Asamblea; en Europa, por la pequeñez geográfica de los países, los aviones traspasan con frecuencia las fronteras, y se quiere encontrar las leyes que reglamenten este problema.

Tales son los puntos principales de que se ocuparán los hombres de negocios reunidos en Bruselas: ellos procurarán encontrar la solución de los serios problemas económicos que hoy preocupan al mundo entero.

La razón económica es la que gobierna en los tiempos actuales—y acaso en todos los tiempos—a los pueblos; sus problemas más hondos y temibles a esa razón están sujetos.

La causa primordial de todos los conflictos de la humanidad, es esta razón económica.

En esa misma ciudad de Bruselas, en un Congreso de economistas celebrado el año 1912, el gran Luzati, ese cerebro poderoso de Italia, predijo la guerra, como consecuencia del desequilibrio económico de la Europa, y predicó, con fe de apostol, la paz monetaria.

El Presidente de los Estados Unidos de Norte América, Mr. Coolidge, en su último Mensaje, al Congreso de su país, ha declarado, con democrática entereza, que la presión económica de los pueblos está preparando nuevos días de duelo para la humanidad.

A salvar estos peligros que se ciernen en el horizonte de las naciones, tiende este tercer Congreso de las Cámaras de Comercio que se celebra actualmente en Bruselas.

Sus acuerdos están llamados a producir enorme influencia en el comercio mundial.

Ojalá encuentren esos hombres de negocios el camino seguro que los conduzca a establecer "la paz monetaria" reclamada por Luzati, como la única verdadera, y firme entre las naciones.

HENRY WOOD

Desde anoche se encuentra en Santiago Mr. Henry Wood quien, a pesar de pisar por primera vez nuestra tierra, llega a un país de conocidos.

Para los lectores de "La Nación", Henry Wood es el guía que, paso a paso, los ha conducido a través de los laberintos de la política europea, mediante sus interesantes correspondencias cablegráficas sobre las diversas conferencias en que fué solucionada parte de los problemas derivados de la guerra mundial.

Al leer al pie de una información la firma de ese corresponsal, sabíamos de antemano que íbamos a tener un resumen claro y preciso del verdadero estado de la situación, lo que no lográbamos mediante la lectura de los cablegramas que, al comunicarnos en síntesis los hechos, no permitían que nos formásemos una idea exacta de lo que sucedía.

Es Mr. Wood un periodista de carrera, que inició sus actividades hace muchos años en el "Omaha Daily News", siguiéndolas después en el "Nonparriel" de Council Bluffs y en el "Post" de Cincinnati.

Mr. Wood, que había nacido en Holland, estado de Iowa, en 1878, hizo su primer viaje a Europa en 1908 y desde entonces sintió trasformarse en resolución los deseos que siempre había tenido de trabajar en el extranjero.

Al regresar a los Estados Unidos, ingresó a la "United Press", y en 1910 se trasladaba a Roma, para ocupar el puesto de corresponsal de dicha empresa. La guerra le sorprendió en ese cargo, que siguió desempeñando hasta ser enviado, en 1915, como corresponsal de guerra al frente turco y de los Balcanes.

Al año siguiente actuaba en el mismo carácter, en el frente francés, donde estuvo hasta 1918, sorprendiéndole el armisticio como corresponsal en el frente italiano.

Al iniciarse las actividades de la Conferencia de Paz, a Mr. Wood le correspondió una parte activa en la delicada tarea de dirigir el ejército de corresponsales organizado por la "United Press", para comunicar al mundo las incidencias de esa magna reunión. En esa ocasión quedó consagrada su fama de profundo conocedor de los asuntos europeos, la que confirmó más aun cuando después de pasar cerca de un año en Roma, se trasladó a Ginebra para seguir el desarrollo de las actividades de la Liga de las Naciones.

Tales han sido el acierto y la imparcialidad de sus informaciones sobre las reuniones de la Liga, que ésta, por unanimidad, lo designó su "corresponsal oficial", título que es el único en poseer.

Mr. Wood ha actuado además, como corresponsal de la "United Press" en varias otras conferencias internacionales de importancia, y todos los lectores de "La Nación" recuerdan, sin duda alguna, sus interesantes comunicaciones sobre las conferencias de Lausanne y de Génova, entre otras.

Francia, Italia, Serbia, Montenegro y Bélgica han querido distinguirle y manifestarle el alto aprecio que les merecían sus informaciones, y lo han hecho otorgándole condecoraciones que, si bien es cierto, representan el tributo de grandes naciones, nada agregan a su reputación de periodista.

Para los chilenos y, en especial, para los lectores de nuestro diario, Mr. Henry Wood es un conocido; aún más, es un amigo que, después de enviarnos muchas cartas-cablegramas, viene ahora a visitarnos.

Que le sea grata la estada en esta tierra.

EL GENERAL DON MANUEL MOORE

No han sido las balas del combate las que derribaron a este atleta del Ejército. El plomo respeta, por lo general, a los valientes.

Napoleón despreciaba la vida metiéndose estoicamente en el lugar del mayor peligro y, para justificar su impavidez, decía:

"No se ha fundido todavía la bala que ha de matarme".

El general Moore ha caído al golpe aleve de traidora enfermedad.

Cuando, en 1879, el clarín guerrero sonó llamando a los hijos de esta patria a defender sus derechos sacrosantos, el joven Moore, de soldado distinguido, alistóse en las filas y peleó las batallas más grandes de aquella guerra con bravura sin igual y ejemplar modestia.

Por que el rasgo fundamental de su idiosincrasia lo formaba la modestia.

En la guerra del 79 derrochó un heroísmo sereno y humilde. Parecíale que nada había hecho que mereciera el elogio público o privado: Sencillamente había cumplido el deber.

En la Campaña de la Araucanía, en la Revolución del 91, en toda situación áspera y comprometente, reveló las mismas cualidades preclaras que en la contienda del 79 había aquilatado, granjeándose la admiración de sus compañeros de armas y el aplauso de los patriotas de esta tierra.

Pero el general Moore no sólo era un soldado del invicto Ejército de Chile: era un soldado de su conciencia, un soldado del mundo, de la humanidad.

Gigante con alma de niño, su espíritu vibrátil estaba dotado de una receptividad enorme al dolor, al sufrimiento ajeno, a la escasez y desamparo de los desheredados.

Jamás nadie llamó a sus puertas sin hallar un alivio concreto, un auxilio directo y positivo.

Los infelices, las viudas vergonzantes, los derrotados de la vida, tuvieron en él un amparador eficaz, un segundo padre.

Del purísimo diamante engastado en su personalidad moral esta faceta de luz deslumbraba y apagaba todas las otras.

En el Ejército le llamaban "**El Evangelista**", porque, con la palabra y el ejemplo, predicaba la religión del honor, del deber, de la pureza doméstica.

En la esfera de los negocios, en la cual tuve la honra de actuar a su lado, me cabe declarar que sus actos se encuadraron en el puritanismo y en la honorabilidad inmaculada.

Descansa en paz, el luchador de las armas, el luchador de la vida.

BERNABE F. ANGUITA.

NOEL

Bohemio, artista, es pensador poderoso e infatigable. Luchador romántico, enamorado de la raza, que atráele la lucha como a Aquiles la espada, cantando himnos a sus excelsos dones, fustiga recio, certera y hondamente, los vicios indómitos causa de su indolencia, y la malquerencia al sacudimiento.

Imaginación brillante, vigorosa, es fuego, luz, luna creciente opuesta emotivamente al humo, noche y luna menguante en que sestea la braveza hispana decrépita.

Descriptivo hasta la esencia, rivalizan en sus obras en torrente vertiginoso, imponente, la inconmensurable belleza de expresión y la potentísima clarividencia del juicio acerado.

Analítico y anecdótico preciso, concilia y compara armoniosamente entre sutiles y quemantes ironías, las dulces o amargas realidades, con lo tradicional y las reliquias de lo secular.

Observador e investigador intenso, gusta y busca de atender a propias y ajenas inquietudes de la hora, descubriendo y desentrañando por el estudio, análisis y disección, las dolencias mortales del organismo racial.

Abominador exquisito y sarcástico, como un Aristófanes, de las "—abominaciones de la flamenca pandereta—" cual estampara en su obra "Semana Santa en Sevilla", ha execrado como nadie el toreo, y la chulapería; infamia que casi le costó la vida en la patria, al revelar sus tragedias y renuncios, dentro de la verdadera fe de los que creemos en sus grandes destinos.

Y qué más da. Tantos como él sufrieron y sufren la indocta persecución a la inteligencia. Acaso Narciso Monturiol, aquel genio español inventor del "ICTINEO", por el que el Gobierno francés conocedor de sus excelentes resultados interesóse, proponiéndole la venta de su invento,—que el honrado hijo del Ampudán (Cataluña) rehusó antes que ceder su gloria al extranjero,—no recibió en premio del Gobierno de España cuando el inventor había invertido todo su capital y el de la suscripción pública barcelonesa en la construcción del buque-pez, que el Fisco le embargara, el "Ictineo", primer submarino que cruzó los mares (años 1859 a 1864), por no haber pagado como EMPRESA COMERCIAL, los derechos marcados por la ley, muriendo después en la miseria.

¿Acaso Costa, Pi y Margall, y después Marcelino Domingo a poco fusilado por sus clamores homéricos y propiciar el abandono de Marruecos, que, proteos, hoy todos ansiar—y ahora Unamuno, etc.—no son falange víctima de inveteradas profanías nacionales?

* * *

"Decía Tolstoi, que "... la intolerancia religiosa, el desamor a los trabajos corporales, y el absolutismo gubernamental, afligen a la América Latina; y mientras no sean eliminadas de sus organismos respectivos, las agrupaciones latinas están destinadas a desaparecer, absorbidas por la colosal homogeneidad anglo-sajona". Y en esa trilogía trágica, de los encoraginados y débiles dioses latinos, rigiendo y torciendo sus destinos. España la primera. Pasión y ejemplo.

Por eso Noel en cruzada por la América, sediento de beber en sus prístinas fuentes, de conocer, indagar y escrutar en sus valores, con avideces de límpidos, verdaderos y prácticos enlazamientos; que, cimentados en la formación de una nueva cultura ibérico-americanista, tiendan a salvarnos de la "absorción" aproximando los pueblos del habla hispana por la concordancia de normas uniformes en el derecho político, informadoras de una misma idea de libertad, y de amplísimas, bilaterales fórmulas compensadoras en lo económico, se nos antoja, en su aticismo, como Marcelino Domingo y Eugenio D'Ors aristócratas del intelecto y la acción pura de eterna afirmación estilo Carlyle, otro independentista e ilustre Embajador del nuevo redentorista pensamiento, de nuestra nueva y no conformista España.

JUAN TO DE PASCUAL.

DE IRIS

NOEL

(Del Diario de Iris)

De pronto me encuentro en el umbral del Club de Señoras, con un ser extraño, único, que ha roto la nivelación de la moda, que se ha quitado la librea del lacayismo social.

Lo miro, y antes de verlo me erizo primero y después me recojo y me vuelvo dura, muda, antipática.

La atmósfera de este hombre no atrae, retrae. Es áspero, susceptible. Sabe Dios en fuerza de qué blanduras se ha llagado y es intocable.

Se arma antes de abrirse. No pide, sino que rechaza, no tantea el ambiente sino que se acoraza.

Las amigas tratan de que le hable, de que ponga en juego los clichés mundanos que se usan en tales ocasiones, con los forasteros de marca. Imposible.

Se le nombra y yo una ignorante, no sé quién es. Sólo quiero escaparme.

Es un conferencista de nota, se me dice ¡que me importa! De conferencistas sólo me gusta don Vicente Blasco Ibáñez, no por lo que dice, sino porque me encanta, sin que sepa tampoco ni quiera averiguar por qué me encanta. Lo oigo horas enteras, mientras se pasea en la intimidad de su alcoba y mantiene un monólogo agitado, airado, burlón, soez, espeluznante...

Es música, es trompeta, es trueno. Lo que dice nada importa, es su fuerza que subyuga, las ondas candentes de su voz, el gesto de sus manos que nos magnetiza. Escucho a don Vicente con todo el rubor sublevado de mi sexo, de mi educación... Estamos en París. Rueda un torbellino en la Avenida de la Opera, el Teatro Francés abre sus puertas. No hemos comido, nos arde la cabeza... Don Vicente habla, gesticula, y nosotras escuchamos embobadas, hasta que es hora de cenar o de acostarse.

Hemos estado 6, 7 horas. ¡Quién sabe! De nuestro hogar nos llaman alarmados. ¿Se trata de una desgracia? No! Es don Vicente que no para de hablar! Nos queremos desprender. Imposible! Se acabó la comida en el hotel del Louvre. Cá! Se come **mañana!**

Después de don Vicente, yo no escucharé a nadie en el mundo. Ya no es tiempo de sirenas, pero hay hombres torrentes, almas de catarata, que nos han cantado la canción de la vida y no podemos oir otra.

—¿No ha oído a Noel? me dice mi amigo Yáñez.

—Ya oí a Wagner y a Blasco, ahora querría ser sorda, para no oir más a nadie.

Me arrastra al teatro... Aparece Noel.

Su atmósfera me sugiere la palabra del texto... Una voz clamaba en el desierto!.. De la España dormida, ha despertado un hombre. Llega así, sonámbulo, ante el mundo nuevo que tiene delante. Parece venir de una selva, otro Juan del desierto, que prepara caminos a la vida nueva... Su figura es noble, rudo su aspecto. Tiene gestos balzacianos de amargura envenenada... La comedia humana lo asquea y no ha podido siquiera llevar el uniforme de los actores de comparsa.

Se desprende de él una fuerza magnética que paraliza, que clava en el asiento, que chupa nuestro fluído vital, que nos mantiene en recia tensión nerviosa y que nos sacude hasta producir el vampirismo total... Estamos cogidos, somos sus esclavos, y quedaremos suspendidos de sus labios hasta que le dé gana de soltar la cuerda, con que domina a sus guiñoles.

Habla con tal ardor y vehemencia, sin pausas, sin tomar aliento, conteniendo los aplausos con las manos, que su voz llena y caldeada, se enturbia, se hace opaca, enronquece, ruge y nosotros con él, sufrimos, nos cosquillea la garganta, nos viene carraspera y cuando vamos a hablar no hay voz. Enmudecimos.

Comprendemos ahora aquella misteriosa voz, que tronaba en el Monte Sinaí... Debía ser semejante.

¿Qué dice este hombre trueno?

Pronuncia la palabra de la vida moderna. Dice: No soñemos, no cantemos. Actuemos.

No miremos atrás, sino adelante. No hagamos versos, tendamos rieles. El canto es el cogollo del árbol, pero es menester que manos recias hayan cavado antes la tierra para que ahonden las raíces, de donde sacará jugo la planta para producir flores. Mientras nosotros cantábamos, la tierra se cubrió de fábricas...

Desde el Atlántico mandé un beso a mi hijo en Madrid, por las ondas del aire... Y cuando subí al puente del barco, para entregar el papelito azul, portador de ternura, pensaba:

El fruto de qué meditaciones, de qué trabajo, de cuántas veladas bajo la lámpara, no es esta conquista, que me permite comunicar mi espíritu a través del espacio...!

...Porque muchos hombres se retiraron de la vida y se instalaron en sus mesas de trabajo, han robado los secretos de la naturaleza, que nos permiten dominarla... En vez de arremeter ciegos como el toro, a la fuerza mayor, el hombre ha puesto su espíritu en lidia con las eternas leyes y no sólo las venció, sino que las ha hecho vasallas suyas... La España adormilada en los cantos de su gloria secular, olvidó la humilde verdad que cultiva en su laboratorio el hombre de ciencia y que es la gloria de hoy... la riqueza de hoy... la conquista de hoy!

Cantemos la poesía de la ciencia, en que hemos robado el secreto de los dioses.

Un español contempla la catarata del Niágara y la canta en una oda. Un alemán ve el espectáculo, saca su lapicito y se apodera de la fuerza motriz... El mundo no es de los Poetas, es de los ingenieros.

Y el hombre de ciencia es el ingeniero del espíritu...

España ha producido hombres geniales, pero no los aprovecha.. Necesitan salir al mundo como mendigos, para que otros países consagren en la vejez, el genio que luchó oscuro en su apoteosis.

Ramón y Cajal hizo sus experimentos con una navaja barbera por pobreza y cuando pudo ir a Berlín necesitó hacer violencia a los sabios para que creyeran en su invento, pero mostró sus descubrimientos en el ultra telescopio, y quedaron maravillados. Entonces ya era anciano y había luchado desconocido toda una vida.

El Ministro de Finanzas en Madrid (olvido el nombre), presentó al Congreso, la danza de guarismos y cifras del presupuesto... pero no interesó a nadie. Se salieron todos de la sala y él tiró los papeles, desesperado, sobre la mesa... Una raza que sólo es sensible a la emoción y no al hecho concreto y a la cifra, ha de perecer, dijo... a modo de maldición.

El orador habla, habla, sin silencios. No recuerda más que el esqueleto de sus imágenes...

Vino la guerra. Se les dijo que los barcos yanquees eran de acero, pero ellos fueron con barcos de madera, creyendo en la bravura más que en los cañones... Hecatombe!

……

Después del combate desde los insolentes acorazados americanos los almirantes miraban con el catalejo, los buquecitos de madera destrozados.

Sobre las cubiertas convertidas en lagos de sangre, yacían las víctimas.

Las recogieron.

Aquellos héroes bárbaramente heridos subían por sus pies las escaleras de los blindados, y uno de ellos con el hueso salido del brazo y la carne colgante, tuvo el valor de llevarse la mano a la gorra y saludar al almirante que exclamó: ¡Raza de leones, gobernada por conejos!

Y se inclina todo el teatro con los ojos húmedos, ante esos superhombres... pero estaban dormidos y despertaron cuando se había alzado otra fuerza en el mundo... Y ellos, los guerreros, los conquistadores, los descubridores del continente nuevo, habían de ser aplastados por hombres sin tradición, sin gloria, pero modernos... Y el dólar tuvo la razón de la fuerza, sobre el León de Castilla y Aragón!

IRIS.

LOS SUCESOS DEL NORTE Y VICTOR M. ALIAGA

por EDUARDO VARGAS DEL CAMPO.

Toda aquella persona que piensa fríamente que tiene un criterio amplio y despejado, al leer los diarios del 22 del actual, no habrá podido reprimir un gesto de aprobación o entusiasmo, después de haber leído el manifiesto que el Directorio de la Agrupación Demócrata de Iquique, ha dirigido a los obreros del país.

Y es justa esta aprobación, pues es un manifiesto en que puede verse retratada fielmente la cordura, la nobleza de sentimientos de nuestros hombres de trabajo.

La descripción del cuadro desolador que el atentado comunista ha producido; causa horror. Es escalofriante.

¿Y todo por qué? — dice el manifiesto — Por la audacia sistemática de unos cuantos visionarios y por la culpable debilidad de los demás; por el terror llevado como dominio por parte de los enfermizos y de los exaltados y por la falta de hombría de los que se dejan llevar por caudillos semejantes, (etc.) y después dice — "por no tener la viril nobleza de rebelarse contra los satánicos principios en acción".

Con una clara concepción de los motivos que han originado los sucesos de Coruña y Barrenechea, los dirigentes demócratas de Iquique, señalan al pueblo, no sólo de Tarapacá sino que al de Chile entero cuál es su misión en la hora actual y cuál la que le corresponderá desempeñar en el futuro.

Después dice: "Este manifiesto y el voto al final inserto puede quizá causar extrañeza a los obreros de la pampa".

Sí, ha debido causar extrañeza a todos aquellos que estaban pendientes de los labios de esos individuos que, modernos timadores, predicaban una doctrina utópica, absolutamente irrealizable, y se hacían sacerdotes de una nueva religión, a fin de recibir los diezmos con que el pueblo contribuía a formar la caja para la gran revolución!

Y ese pueblo que desconocía la labor desarrollada por los demócratas, y que los repudiaba por creerlos burgueses, se entregaba, en cambio a individuos que los explotaban miserablemente, mediante su sistema de venta al semanal, y que tenían la virtud de predicarles las ideas comunistas.

Ha de extrañar el manifiesto a todos aquellos que no conocen al presidente de la agrupación demócrata: don Víctor Manuel Aliaga.

Hombre bueno, leal, trabajador se ha formado solo, golpeando sin cesar el yunque hasta fraguarse una situación que, sin ser muy buena, es en cambio cómoda.

Individuo luchador esforzado, ha militado durante 25 años en las filas de la democracia chilena, siendo uno de los fundadores de la agrupación de Tarapacá.

Veinticinco años que ha luchado en pro del mejoramiento de la clase trabajadora del país, 25 años de lucha pesada, realizada en el silencio, lucha titánica y desinteresada, verdadera lucha democrática.

Ha dado todo: dinero, sus energías mejores, sus más poderosos esfuerzos, todo, lo que un individuo puede dar por sus congéneres, y jamás ha recibido nada: sólo decepciones, insultos y odios, de aquellos apóstoles de falsas creencias.

Este es el hombre que firma el manifiesto de la Agrupación Demócrata, de verdadera pasta chilena, que ama a su patria y a su pueblo por sobre todas las cosas.

Y se ha hecho digno del aplauso unánime por el manifiesto aludido, y junto con él, sus colegas de Directorio y la Agrupación de Iquique.

Para tranquilizar los ánimos de los obreros, necesitamos en el país muchos Aliaga. ¿Habrá otros?

D. V. del C.

Capitalistas

Me encargo de colocar capitales en pequeñas y grandes partidas al mejor interés.

Garantías hipotecarias de primera clase.

La más segura y conveniente inversión para rentistas.

No se cobra al capitalista comisión ni gasto alguno.

Solicite datos a Casilla 1080 o Bandera 168.

CARLOS OSSANDON B.

Corredor de la Bolsa de Comercio.

CASAS, SITIOS, QUINTAS

Propiedades de Renta — Vendemos

3 EN EJERCITO
4 EN DIECIOCHO
5 EN COCHRANE
5 EN AV. ESPAÑA
6 EN NATANIEL
4 EN SAN ISIDRO
6 EN AGUSTINAS
5 EN HUERFANOS
3 EN SAN MARTIN
2 EN M. RODRIGUEZ
5 EN ENRIQUE CONCHA
5 EN RIQUELME
2 EN TEATINOS
4 EN REPUBLICA
2 EN MORANDE
6 EN COMPAÑIA
5 EN CATEDRAL
4 EN STO. DOMINGO
4 EN ROSAS
7 EN V MACKENNA
7 EN INDEPENDENCIA
3 EN PARIS
5 EN FORESTAL
12 EN ALAMEDA
5 EN SAN ISIDRO
4 EN SANTA ROSA
2 EN BRASIL
5 EN RECOLETA
4 EN DIEZ DE JULIO
6 EN ARTURO PRAT
12 EN SAN DIEGO
2 EN ECHAURREN
1 EN LASTARRIA
3 EN MERCED
10 EN IRARRAZAVAL
14 SITIOS CENTRALES
62 QUINTAS y CHALETS
30 EN VIÑA DEL MAR

ALEJANDRO GREENE CRUZAT

Sección Propiedades Urbanas
Oscar Greene Valverde y Jorge Guzmán Palacios
TEATINOS 86 — CASILLA 3722

VALPARAISO (DE NUESTROS CORRESPONSALES)

La represión del juego en este puerto

La campaña iniciada contra el vicio del juego en este puerto por parte de la policía secreta ha empezado a dar óptimos frutos, pues con los allanamientos practicados en la mañana del Domingo pasado a los locales donde se expendían notoriamente huinchas de carreras al público; la policía aprehendió al encargado de la venta, el que pasó a disposición del juzgado del crimen, conjuntamente con varias especies recogidas.

El Ministro de Marina

REGRESA AYER A LA CAPITAL

Por el expreso de la tarde de ayer regresó a la capital el Ministro de Marina, Contralmirante don Braulio Bahamondes.

El Ministro estuvo en la mañana conversando con el Director General de la Armada acerca de numerosos asuntos del servicio.

Muerte repentina a bordo del "Maipo"

A las 6 de la mañana de ayer sufrió un ataque al corazón a bordo del vapor "Maipo" la señora Margarita de Selga, dejando de existir casi instantáneamente. La señora de Selga contaba con 65 años de edad. Su cadáver fué remitido a la Morgue.

La huelga en Los Vilos

Se ha comunicado oficialmente que la huelga marítima de Los Vilos ha sido solucionada.

El Jefe de los resguardos de fronteras fué llamado a Santiago

Por el expreso de la mañana de ayer se dirigió a Santiago el jefe de los resguardos de frontera don Luis A. Carvajal, en virtud de un llamado del Ministerio de Hacienda.

Según se estima en los círculos de la Superintendencia de Aduanas, este llamado obedece al propósito del Gobierno de reformar un tanto el estado en que se encuentra la repartición de puertos terrestres, que en la actualidad tiene bastantes necesidades.

La concurrencia de las industrias de Valparaíso a la Exposición Chilena en el Centenario de Bolivia

En la Intendencia de la provincia se efectuó en la tarde de ayer la reunión a que había convocado el agente de la Exposición Industrial Chilena en el Centenario de Bolivia.

En ella se cambiaron interesantes ideas que llevarán a un mejor éxito la concurrencia de las industrias provinciales de Valparaíso.

Concurrieron representantes de las siguientes compañías industriales:

Compañía Cervecerías Unidas, representada por Carlos De Finlay.

Sociedad Industrial de Los Andes, por Manuel Martínez.

Fábrica de Calzado Nestares Hnos.

Fábrica de Baldosas, Casiano Cerutti.

Confecciones para señoras, Martín Barriuso.

Sociedad Frigorífico de Puerto Montt.

Sociedad Cemento de Melón.

Abdulla Tobacco Co.

Fábrica de Café y Harinas Gmo. García B.

Fábrica de Muebles de Mimbre, Luisa v. de Hernández.

Soc. Litografía e Imprenta Moderna.

Compañía Sud Americana de Explosivos.

Elaboración de Sal, escobillas, herraduras, etc., Iriarte y González.

Artículos de cuero y betunes, Salamanca y Gastó.

Fábrica de Sombreros de Paja, Marini Hnos.

Fábrica de Jabón, Soda y Ref. de grasa. Gandolfo y Co.

Fábrica de Leche Condensada Lechero, Aguas Minerales, Weir Scott y Cía.

Productos Farmacéuticos, Algodón, etc., H. V. Prestice y Co.

Fábrica de Molduras, Hammelmann.

Fábrica de Tejidos de Punto, casa Correa.

Fábrica de Harinas Alimenticias, Miguel Machiavello y Cía.

Fábrica de Oxido de Zinc y Pinturas, Víctor Valck y Cía.

Sociedad Fábrica de Galvanización.

Fábrica de Tabacos Royales, Elie Poisson.

Molino y Fábrica de Fideos Basso y Basso.

Fábrica de Ornamentaciones y Hojalatería, Juan Venegas.

Fábrica de Pinturas y Betunes, Desmartis y Gentillon.

Fábrica de Jabón La Estrella, Hartug Delchart y Cía.

René Poudensan, presidente de la Cámara Internacional de Comercio.

Ernesto Langdon, vice-presidente de la Cámara de Comercio.

Gosch y Cía. Fca. de Aceites (Comestible).

Compañía General de Perfumería.

Alberto González, Fca. de Sobrecamas.

José Salse, Fábrica de Licores.

Vivent Hnos.

Compañía de Gas de Valparaíso, Productos Químicos.

Broquaire y Cía., Viña Concha y Toro.

Eloy Díaz, Tiza para sastres, y pasta para zapatos.

Fábrica de Envases y Enlozados.

Fábrica de Escobas.

De Laire y Pizarro.

F. Pérez y Cía. Ropa Hecha.

Daube y Cía.

Imprenta y Lit. Universo.

Cía. Chilena de Tabacos.

Fábrica Continental de Tabacos.

Cía. Inglesa de Tabacos.

Riegel y Cía., Perfumería.

Una visita a los barrios obreros de la ciudad

Durante el día de ayer el Director de la IV Zona Sanitaria, doctor don Silvano Sepúlveda efectuó una visita a los barrios obreros de la ciudad para informarse personalmente del estado higiénico de ellos.

En general, todos los barrios visitados por el doctor Sepúlveda se encontraban en pésimas condiciones higiénicas que llevaron al distinguido facultativo a dictar órdenes que la remediaron cuanto antes.

LA JUNTA EJECUTIVA DE LA UNION DE EMPLEADOS DE CHILE

CONVOCA A UNA CONCENTRACION EXTRAORDINARIA DE EMPLEADOS

Esta Junta Ejecutiva ha acordado en sesión del 20 del presente convocar a una concentración extraordinaria de empleados para el día 19 de Julio próximo.

El objeto de esta concentración de carácter regional consiste en preparar diversos estudios que deberán presentarse a la consideración del próximo Congreso de Empleados que se deberá celebrar en la ciudad de Concepción en el mes de Setiembre, en conformidad con el acuerdo tomado en el mes de Diciembre último.

Queremos facilitar en cuanto sea posible el estudio de asuntos sumamente interesantes para nuestro mejoramiento y queremos también llevar a dicho Congreso una conciencia formada sobre cada asunto para abreviar tiempo.

Los puntos que sometemos, desde luego, al estudio de la concentración a celebrarse son:

Proyecto de edificación barata.

Proyecto de Cooperativas de Consumos.

Proyecto de Unificación de Servicios Sanitarios.

Proyecto de Banco de los Empleados de Chile.

Proyecto de Perfeccionamiento Técnico (Institutos Técnicos).

Estudio sobre la Ley de los Empleados Particulares.

Temas Libres.

Se ha acordado fijar las siguientes Sedes para esta concentración regional:

Primera Sede: Iquique.

Para Tacna, Arica y Iquique.

Segunda Sede: Antofagasta.

Para Tocopilla, Antofagasta, Chuquicamata y Taltal.

Tercera Sede: La Serena.

Para Copiapó, Vallenar, Coquimbo, Serena, Ovalle, Combarbalá e Illapel.

Cuarta Sede: Quillota.

Para San Felipe, Los Andes, Valparaíso, Viña, Limache, Quillota, Calera, Llay-Llay.

Quinta Sede: Rancagua.

Para Santiago, San Antonio, Sewell El Teniente, San Fernando, Curicó, Linares, Talca.

Sexta Sede: Concepción.

Para Concepción, Cauquenes, San Javier, Chillán, Talcahuano, Lota, Penco, Los Angeles Coronel, Lebu.

Séptima Sede: Temuco.

Para Temuco, Angol, Traiguén, Nueva Imperial, Lautaro.

Octava Sede: Valdivia.

Para Valdivia, Pitrufquén, La Unión, Osorno, Puerto Montt, Chiloé y Punta Arenas.

Cada Consejo Administrativo podrá nombrar hasta dos delegados.

Terminada la concentración los acuerdos que se tomen deberán ser enviados a esta Junta Ejecutiva para preparar la Tabla a tratarse en el Congreso de Concepción.

Espera esta Junta Ejecutiva a todos los camaradas dirigentes han de tomar inmediatamente la iniciativa que les corresponde para que se pongan de acuerdo en los trabajos preliminares de esta interesante concentración regional.

Valparaíso, 22 de Junio de 1925.

Francisco Hinojosa R., Representante Legal.— **Luis Hortuvia F.**, Secretario General.— **José D. Bravo**, Secretario de Actas.— **Luis A. Cortés**, Tesorero.— **José María Pizarro, Jorge Bonilla, Alfredo Escobar**, Consejeros.

GRACE LINE

Servicio rápido de pasajeros para Antofagasta, Iquique Arica, Mollendo, Callao, Salaverry, Talara, Balboa, Cristóbal y NEW YORK

"SANTA ELISA"

Saldrá de VALPARAISO el Miércoles 24 de JUNIO, a la 1 P. M.

PROXIMAS SALIDAS:

"SANTA LUISA" ... ... JULIO 8
"SANTA TERESA" ... ... JULIO 22
"SANTA ANA" ... ... AGOSTO 5

AGENTES DE LA NOSA LINE

New Orleans and South American Steamship Co. Servicio mensual de vapores de carga desde New Orleans, EE. UU., a puertos chilenos y vice-versa

GRACE Y CIA. (CHILE) S. A.

HUERFANOS 1087 — SANTIAGO

Cía. Sud Americana de Vapores

SERVICIO MENSUAL A NEW YORK CON ITINERARIO FIJO EN 18 DIAS — SALIDAS EN SABADOS, A LA 1 EN PUNTO

"ACONCAGUA" 4 de Julio — "TENO" 1.º de Agosto

Con escala en Antofagasta, Iquique, Arica, Callao, Payta y Cristóbal.

SERVICIO QUINCENAL A GUAYAQUIL (ECUADOR). SALIDA EN VIERNES, A LAS 4 P. M.

"AYSEN" 26 de Junio — "HUASCO" 10 de Julio

Con escala en Coquimbo, Antofagasta, Gatico, Tocopilla, Iquique, Caleta Buena, Arica, Ilo Mollendo, Chala, Pisco, Cerro Azul, Callao, Salaverry, Pascamayo, Eten, Pimentel y Payta.

SERVICIO QUINCENAL A PIMENTEL (PERU) — SALIDAS EN VIERNES, A LAS 4 P. M.

"MAIPO" 3 de Julio — "CACHAPOAL" 17 de Julio

Con escalas en Coquimbo, Huasco, Caldera, Chañaral, Taltal, Antofagasta, Iquique, Pisagua, Arica, Ilo, Mollendo, Chala, Lomas, Pisco, Tambo de Mora, Callao, Huacho, Supe, Huarmey, Casma Samanco, Chimbote, Salaverry, Pacasmayo y Eten.

Vapores para Penco, Lota, Tomé y Talcahuano

Salidas todos los Jueves, a las 4 P. M en punto

WESSEL, DUVAL y Cía.

HUERFANOS ESQUINA MORANDE.—AGENTES.

COMPAÑIA TRANSPORTES UNIDOS

ESTADO ESQUINA DELICIAS.—SUB. AGENTES.

El problema de la habitación en Valparaíso

LA LABOR DE LA COMISION DESIGNADA POR EL CONSEJO SUPERIOR DE BIENESTAR SOCIAL

Durante el día de ayer la comisión que designó el Consejo Superior de Bienestar Social para que estudie la forma de resolver el problema de la habitación en este puerto inició sus labores en forma que acredita el interés de sus miembros por presentar cuanto antes un informe que lleve a la solución del problema.

Después de una reunión en la Intendencia de la Provincia, en que se trazó un plan de trabajo, los miembros de la comisión efectuaron una visita a varias poblaciones obreras en que hicieron estudios prácticos.

En una reunión de los miembros de la comisión con los representantes de las Ligas de arrendatarios se trazó un plan de trabajo conjunto del que probablemente se obtendrá muy buenos frutos.

EL TEMPORAL DE LLUVIA Y VIENTO CONTINUA CON VIOLENCIA EN EL SUR

EL MAL TIEMPO PRINCIPIA A AFECTAR LA ZONA CENTRAL.—LA LLUVIA SE EXTIENDE HASTA VALPARAISO.— EN EL SUR LLUEVE TORRENCIALMENTE.. — EL CENTRO DE BAJA PRESION ESTA FRENTE A ISLA MOCHA W. — LOS FUERTES VIENTOS DEL NORTE PRODUCEN PERJUICIOS.— TEMPORAL MARITIMO. — EXACTITUD DE NUESTROS PRONOSTICOS

La gran depresión ciclónica principia a afectar en forma intensa una considerable extensión del país, originando fenómenos atmosféricos de notable intensidad.

Este temporal, uno de los de mayor violencia del presente año fué anunciado oportunamente en nuestros boletines, y por radiotelefonía a todo el país. Además, el Observatorio de El Salto comunicó telefónicamente sus pronósticos a la Gobernación Marítima de Valparaíso y demás oficinas del vecino puerto.

La depresión ciclónica ha sido seguida paso a paso, por medio del sistema combinado de observaciones barométricas y radiogonométricas, lo que ha hecho posible calcular con gran exactitud su trayectoria.

ELEMENTOS DE LA DEPRESION CICLONICA

En la tarde de ayer, el centro de baja presión, con un mínimum barométrico inferior a 745 milímetros, estaba situado en el interior del Océano, más o menos frente a Isla Mocha, con las siguientes coordenadas, deducidas de las observaciones radiogonométricas:

Latitud Sur, 37 grados.

Longitud W. de Greenwich, 75 grados.

El movimiento de traslación del centro ciclónico era bastante rápido en la mañana de ayer, pero disminuyó notablemente en la tarde, cuando la zona mezociclónica principió a afectar con mayor intensidad el continente.

El área de bajas presiones se prolonga hacia la región austral, existiendo otra depresión secundaria de más o menos iguales proporciones frente a Cabo Raper, cuyas coordenadas geográficas no han podido ser determinadas exactamente, debido a la superposición de los estáticos.

EL TEMPORAL EN EL PAIS

El temporal se ha desarrollado con gran violencia durante el día de ayer entre las provincias de Concepción y Chiloé.

Los fuertes vientos huracanados del Norte, que se dejaron sentir desde las primeras horas de la madrugada, en Arauco, Bío-Bío, Malleco y Cautín, produjeron perjuicios de consideración. Durante la mayor intensidad del viento, la temperatura se elevó notablemente, notándose en Traiguén, Nueva Imperial y Temuco, un ambiente tibio.

Sin embargo, la mayor intensidad del temporal se observó durante la tarde en Isla Mocha y Huafo; en el primer punto la velocidad del viento excedió de mil metros por minuto, y en el segundo, alcanzó a cerca de mil ochocientos.

La lluvia se ha desarrollado en forma torrencial en las provincias de Arauco, Bío-Bío, Malleco, Cautín, Valdivia, Llanquihue y Chiloé.

La precipitación máxima se observa en Valdivia, donde hasta las 7 horas de la mañana de ayer habían caído 80 milímetros.

En el resto, las precipitaciones fluctúan entre 30 y 70 milímetros.

EL MAL TIEMPO EN LA ZONA CENTRAL

Hacia la zona central, el mal tiempo se ha propagado gradualmente en el curso del día de ayer.

En las primeras horas de la mañana, la lluvia se extendía hasta la provincia de Maule. A mediodía llegó a Linares. A las 14 horas a Talca. A las 16 horas, a Curicó. A las 17, a Colchagua. A las 17.50 a O'Higgins. A las 18 a Valparaíso. También en Santiago a la misma hora principió a llover con intermitencias.

En Valparaíso, O'Higgins, Colchagua y Talca los vientos del Norte y del Nor-Este han soplado en fuertes ráfagas huracanadas a intervalos.

La temperatura, en general, se ha manifestado tibia, siendo este fenómeno propio del régimen ciclónico.

La atmósfera se presenta densamente nublada y amenazante, hasta Coquimbo, por el Norte.

EL TEMPORAL MARITIMO

Entre Isla Mocha W. y Huafo, el paso del ciclón ha originado un violento temporal marítimo.

La superficie del mar se encuentra muy agitada a causa del fuerte viento huracanado y es de temer que las olas enormes produzcan perjuicios en el litoral.

OBSERVACIONES DE ULTIMA HORA

Las observaciones practicadas anoche, a última hora, en el Observatorio de El Salto, indicaban que la influencia de la depresión ciclónica se acentuaba en la zona central.

En efecto, la curva del Barógrafo registrador, después de un alza brusca originada por los chubascos de la tarde, ha vuelto a bajar en una forma pronunciada.

Por otra parte, las observaciones radiogonométricas continúan registrando una intensa perturbación estática hacia el Oeste-Sur-Oeste.

ANUNCIOS METEOROLOGICOS

La influencia de la depresión ciclónica persistirá en las actuales veinticuatro horas; existe un gradiente barométrico general desfavorable a los vientos del Norte, con lluvia y mal tiempo.

ANUNCIO DE TEMPORAL

Continuará temporal estable en las provincias del Sur del país y en la región del Océano, frente a Isla Mocha. Lo que se comunica por radio a los vapores, para su conocimiento.

Observatorio de El Salto.

SOCIEDAD MARITIMA Y COMERCIAL R. W. JAMES Y Cía.

LINEA DE VAPORES RAPIDOS DE PASAJEROS

"FLORA" "FRESIA" saldrá el VIERNES 26 DE JUNIO, a las 6 de la tarde para Coquimbo, Huasco, Taltal, Antofagasta, Mejillones, Gatico, Tocopilla e Iquique. saldrá EL DOMINGO 28 DE JUNIO a las 4 de la tarde para Lota, Corral, Tomé y Talcahuano.

Por fletes, pasajes y demás pormenores verse con:

SOCIEDAD MARITIMA Y COMERCIAL

R. W. JAMES y Cía., Av. Errázuriz 1014, Tel. Ing. 2652 VALPARAISO

LUIS A. GONZALEZ C., Bandera 152, Tel. Ing. 2165 SANTIAGO

Lloyd Real Holandés

SERVICIO RAPIDO DE VAPORES LUJOSOS

ENTRE BUENOS AIRES Y AMSTERDAM, CON ESCALA EN Uruguay, Brasil, Portugal, España, Francia e Inglaterra

PROXIMAS SALIDAS DE BUENOS AIRES

"ORIANA", 2 de Julio.
"FLANDRIA", 23 Julio.
"ZEELANDIA", 13 Agosto.
"ORANIA", 3 Setiembre.
"FLANDRIA", 24 Setiembre
"GELRIA", 8 Octubre.
"ZEELANDIA", 22 Octubre.
"ORIANA", 5 de Noviembre

POR MAS PORMENORES, DIRIGIRSE A SU UNICO AGENTE EN SANTIAGO:

OTTO LOOSE

HUERFANOS 1153 (Altos).—TELEFONO 365, CASILLA 382

INFORMACIONES DEL INTERIOR

LA VOZ DE LAS PROVINCIAS

"La Provincia", de Iquique, con referencia a una disposición dictada poco después de los sucesos de la pampa, dice, que la autoridad militar de la provincia en cuyas manos está el control de todas las actividades de la región, ha dictado una orden perentoria conminando a los comerciantes inescrupulosos a que sean honrados en sus expendios al público, siquiera en las presentes circunstancias.

Según esta orden, agrega, los establecimientos de expendio de todo artículo donde se compruebe el dolo, serán clausurados por la autoridad militar en nombre de la honradez de procedimientos. Y las oficinas de la Comandancia General de Armas mientras dure el estado de sitio por lo menos dos meses, oirá todo reclamo en este sentido. Lo investigará y al comprobarlo aplicará la sanción pertinente.

Termina aplaudiendo sinceramente esta medida, en nombre del vecindario que es el beneficiado.

"La Estrella", de Linares, se refiere al mal servicio de alumbrado haciendo constar la protesta del vecindario, de cuyas justificadas protestas se hace caso omiso.

Agrega, que el Alcalde mismo está cansado de sus reclamos infructuosos ante los empresarios de ese servicio.

Termina llamando la atención del Intendente de la Provincia, para que interponga sus influencias en favor de la solución de este asunto de tal importancia para la población de Linares.

MOVIMIENTO MARITIMO

(De nuestros corresponsales, por telégrafo)

Antofagasta, 22 de Junio

Hoy salieron:

El Alba, para Valparaíso.
El Aconcagua, para Valparaíso.
El Chiloé, para Valparaíso.
El Perú, para Valparaíso.
El Oriana, para el Norte.
El América, para el Norte.

Mañana llegan:

El Rancagua, de Puerto Montt.
El Flora, de Coronel.

Mañana salen:

El Santa Elisa, para Nueva York.
El Chile, para Arica.
El Río Claro, para Arica.

Valparaíso, 22 de Junio

Ayer llegaron:

El Maipo, de Pimentel.
El Miramar, de Arica.
El Río Claro, de Iquique.
El Chile, de San Antonio.
El Mercedes, de Coronel.
El Tarapacá, de Punta Arenas.

Ayer salieron:

El Adriana, para Liverpool.
El Taltal, para Iquique.

Hoy llega:

El Ingran, de Corral.

Hoy salen:

El Ingran, para el Havre.
El Rodophis, para Amberes.

San Antonio, 22 de Junio

Hoy llegaron:

El Don Ricardo de Lota.
El Magallanes, de Talcahuano.

Hoy salieron:

El Plunch Branch, para Arica.
El Magallanes, para Coronel.
El Loreto, para Liverpool.
El Don Luis, para Lota.
El Chile, para Valparaíso.

Corral, 22 de Junio

Hoy llegaron:

El Alejandro, del Norte.
El Allipén, del Norte.

Hoy salieron:

El Orompello, para el Norte.
El Flora, para el Norte.

ANTOFAGASTA

Cincuenta nativos de Tacna y Arica conferenciarán con el Presidente de la República

(De nuestro corresponsal, por telégrafo)

ANTOFAGASTA 22.—En la madrugada de mañana Miércoles fondeará en Valparaíso el vapor "Aconcagua" de la Compañía Suramericana.

A su bordo viajan desde Arica una delegación de cincuenta nativos de Tacna, que se dirigirán el día de su llegada a Santiago conferenciar con el Presidente República y con el Ministro de laciones Exteriores respecto obligaciones y la forma de llarlas en el próximo plebiscito.

COLCHAGUA

El Comando del Regimiento Carabineros

SAN FERNANDO 22.—Por disposición del Supremo Gobierno, el Comando del Regimiento Carabineros que sirve las provincias de O'Higgins, Colchagua y Curicó, tendrá por asiento la ciudad de San Fernando, donde en breve se instalará la Plana Mayor.

CIGARRILLOS VAN DYCK
40 cts Paq

COQUIMBO

Queda constituído el A de La Serena

(De nuestro Corresponsal por telégrafo)

LA SERENA 22. — Ayer ró con todo éxito su tempora Liga Estudiantil, formada p clubs escolares.

—En esta ciudad se ha f el Ateneo de La Serena, persiguiendo fines artísticos, científicos y culturales.

La solemne sesión de se verificó en el Teatro Mu a la que concurrieron destaca mentos intelectuales de La y Coquimbo.

Se designó Presidente a d tolín Anguita, Ministro de la de Apelaciones; secretario Fernando Binvignat, laureado y tesorero a don Luis J agente del Banco de Chile.

Para vigilar los trab del camino entre Coquim La Serena

(De nuestro Corresponsal por telégrafo.)

LA SERENA 22. — La Int cia nombró a los señores Berg, Carlos Alvarez y Stack, para que formen la co que debe vigilar los trabaj nuevo camino plano entre Co y La Serena.

—Anoche se suicidó, ahorc María Rojas, muchacha de de edad.

Se ignoran las causas que dujeron a adoptar esta fatal minación.

ÑUBLE

Preparando un recital po

CHILLAN 22. — Se en en esta ciudad los conocidos Joaquín Cifuentes Sepúlveda, de varios libros que han ten plia aceptación, y Samuel Maturana.

El viaje de estos intelec Chillán obedece al propósito un recital poético, que se efecto el Viernes venidero Teatro Municipal.

VALDIVIA

En Cochamó fueron lanz de sus tierras varios col

(De nuestro Corresponsal por telégrafo)

VALDIVIA 22. — Comunica Cochamó, que el Subdelegado guarda de Bosques, lanzaron tierras que ocupaban el colono gundo Mancilla González, con niños y a Vicente Velásquez hijos.

Además, anteriormente, han lanzados Santiago y Rodolfo to, dejándoseles en la miseria medios de vida.

Compañía Trasatlántica Española

SERVICIO PLATA-MEDITERRANEO

El rápido y lujoso vapor-correo

"Infanta Isabel de Borbón"

saldrá de Buenos Aires para España el 2 de Julio próximo, con escala en: Montevideo, Río de Janeiro, Las Palmas (Canarias), Cádiz, Almería y Barcelona.

SERVICIO SUD-PACIFICO A ESPAÑA

8 de Julio .. .. Vapor MANUEL ARNUS
8 de Agosto .. .. Vapor BUENOS AIRES
8 de Setiembre .. .. Vapor MANUEL CALVO
8 de Octubre .. .. Vapor LEON XIII

con escalas en: Antofagast, Iquique, Arica, Mollendo, Callao, Guayaquil, Balboa Colón Pto. Colombia Curacao, Pto. Cabello, La Guayra, Ponce, San Juan de Puerto Rico, Islas Canarias, Cádiz y Barcelona.

Se expiden pasajes para todos los puertos de escala, incluso ANTOFAGASTA, IQUIQUE Y ARICA, y para los puertos del Norte de España: Vigo, Coruña, Gijón, Santander y Bilbao, con trasbordo en Cádiz.

Con motivo del Jubileo del Año Santo en Roma, se admitirá pasajes en primera y segunda clases hasta Civitavecchia (Italia), a los mismos precios que rigen para puertos de España.

También recibirán carga a tipos de flete convenientes. Esmerada atención y excelente alojamiento y trato a los pasajeros de 1.a, 2.a y 3.a clases.

Para informaciones sobre fletes y pasajes y reserva de camarotes, dirigirse a los agentes:

MARTINEZ, VELASCO Y Cía., Cochrane 653, casilla 108-V VALPARAISO

LUEJE, NIETO Y Cía., Agustinas 889, Casilla 3984 SANTIAGO

P.S.N.C. R.M.S.P.

VAPORES PARA EUROPA
VIA CANAL PANAMA

"ORCOMA", 4 de Julio
Viaje rápido.
"ORTEGA", 18 de Julio 1 P. M.
Tocará extra en Bermuda.
"ORITA", 1.o de Agosto

Para Antofagasta, Mejillones, Iquique, Arica, Mollendo, Callao, Balboa, Cristóbal, La Habana, Coruña, Santander, La Rochelle, Pallice y Liverpool.

Por estos vapores se expenden boletos de segunda clase para Europa y puertos de la costa, a precios convenientes.

VAPORES PARA NUEVA YORK

"ESSEQUIBO", 15 de Julio 1 P. M.
"EBRO", 12 de Agosto
"ESSEQUIBO", 9 de Setiembre

Para Antofagasta, Iquique, Arica, Mollendo, Callao, Salaverry, Paita, Balboa, Cristóbal, Habana y Nueva York.

SERVICIO RAPIDO DE LUJO DESDE — BUENOS AIRES A EUROPA

PROXIMAS SALIDAS DE LOS AFAMADOS VAPORES "A"
VIAJES RAPIDOS
LISBOA EN 16 DIAS
CHERBURGO Y SOUTHAMPTON EN 19 DIAS

"ANDES" .. .. 15,620 toneladas 7 de JULIO
"ARLANZA" .. .. 14,930 toneladas 5 de AGOSTO
"AVON" ... ... 11,073 toneladas 18 de AGOSTO
"ALMANZORA" .. .. 15,550 toneladas 2 de SETIEM.
"ANDES" .. .. 15,620 toneladas 15 de SETIEM.
"ARLANZA" .. .. 14,930 toneladas 30 de SETIEM.

PROXIMAS SALIDAS DE LA LINEA "D"

"DEMERARA", 3 de Julio. "DESEADO", 14 de Agosto.
"DARRO", 31 de Julio. "DESNA", 28 de Agosto.

VIAJES DE LLAMADA desde varios puntos de EUROPA, SIRIA Y TURQUIA

— SANTIAGO — Agustinas 1017.— Casilla 536

THE PACIFIC STEAM NAVIGATION COMPANY

— VALPARAISO — Calle Blanco. — Casilla 24-V.

SUB-AGENTES EN SANTIAGO: Transportes Unidos, Estado esquina Alameda; Expreso Villalonga, Agustinas 817

EL

Ford

ES EL AUTOMOVIL

MAS

ECONOMICO

Y MAS

PRACTICO

Compre un Ford a Orrego

HUERFANOS 819 - 823

LA JUNTA CENTRAL RADICAL SESIONO AYER

SE OCUPO DE ACTUALIDAD POLITICA

En la tarde de ayer, presidida por el señor Enrique Oyarzún, celebró sesión ordinaria la Junta Central Radical.

Se dió cuenta de algunas comunicaciones recibidas de asambleas de provincias.

Durante la sesión se ocupó la Junta exclusivamente de cuestiones electorales y políticas.

Se acordó celebrar sesión extraordinaria mañana Miércoles con el objeto de continuar el debate sobre los mismos asuntos tratados ayer.

EL NUEVO PROGRAMA DEL PARTIDO CONSERVADOR

AYER SE REUNIO LA COMISION ORGANIZADORA ENCARGADA DE ELABORARLO

En la mañana de ayer en el Club Conservador se reunió la comisión organizadora de la Convención Conservadora de Valparaíso, que preside el señor Rafael Urrejola.

Conforme al mandato de la Convención, la comisión mencionada empezó a elaborar el nuevo programa del Partido Conservador, introduciendo las reformas que han sido acordadas

LA REFORMA CONSTITUCIONAL

XXVII

por MAX FOX.

Nacionalidad y Ciudadanía

El capítulo III de nuestra Constitución que trata **De los Chilenos** debe pasar a ser II, pues será preciso suprimir el actual capítulo II que establece una religión nacional con exclusión del ejercicio público de cualquiera otra, anacronismo que al presente está relegado a la costa occidental de Suramérica únicamente.

Y una vez convertido en II el capítulo III, será preciso cambiarle el título, poniendo en su lugar: **Nacionalidad y Ciudadanía,** que es el que más propiamente le sienta, pues de esas dos materias trata el capítulo indicado.

Cambiado el número ordinal y el epígrafe, habrá también que modificar el texto y el sentido de algunas de sus disposiciones para aclararlas, completarlas y armonizarlas con las necesidades de la época actual.

Entremos en materia.

En lo que toca a la **Nacionalidad,** o sea al vínculo jurídico que liga a las personas naturales con el Estado de Chile, su base en nuestra Constitución es el **jus soli,** como corresponde a todo pueblo nuevo, que comienza a vivir. Eso está muy bien; pero es conveniente establecer una excepción, que es perfectamente justa y está aceptada por muchísimas Constituciones contemporáneas, en obsequio de los hijos de los Agentes Diplomáticos extranjeros y de los hijos de extranjeros que se encuentren en Chile ten en Chile al servicio de sus al servicio de sus Gobiernos respectivos en el desempeño de cualquiera comisión. También se debería exceptuar a los hijos de extranjeros transeuntes. No estamos ya en situación de prodigar el ofrecimiento de nuestra nacionalidad, como lo estábamos hace noventa años.

En cuanto a nacionalización de extranjeros, tampoco debemos hoy ser tan generosos como lo fuimos en 1833. Debemos exigir algo más que el año de residencia y el deseo de avecindarse en Chile. En el estado actual del Mundo, circulan alrededor de él muchos elementos malsanos, individuos sin Dios ni ley, que solicitan en todas partes la carta de naturalización sólo con fines interesados, dispuestos a propagar principios disolventes y a producir daños en vez de beneficios a la nación que blandamente les brinda acogida. Exijamos una residencia más prolongada, dos años siquiera, e imitemos al Japón, que exige la comprobación de buenos antecedentes. Establezcamos también la facultad de cancelar las cartas de nacionalización, que ejercería el Presidente de la República con el acuerdo del Senado. Traslademos, por fin, al capítulo de que tratamos el N.o 5.o del artículo 21, que exige cinco años de posesión de la carta de nacionalización para optar a cargos legislativos.

Lo que pedimos en materia de nacionalidad, no es exagerado; es el **mínimum** de lo que se puede pedir hoy por hoy. Sobre todo en lo relativo a nacionalización de extranjeros, conviene recoger la soga, como lo ha hecho la gran República del Norte, que comenzó por ser excesivamente liberal y que hoy lo es mucho menos.

En cuanto a la **Ciudadanía,** o sea al conjunto de calidades que habilitan al individuo para el ejercicio de los derechos políticos, conviene introducir en nuestra Constitución una novedad que ya dejamos insinuada en nuestro artículo anterior, (**"La Nación",** del 12 de Junio, **Régimen Municipal**).

Cremos que se debe establecer una considerable diferencia entre la ciudadanía que habilita para tomar parte en las elecciones esencialmente políticas, que son las de Presidente de la República y miembros del Congreso,y la ciudadanía que habilita para tomar parte en las elecciones municipales. Ambas tienen condiciones peculiares, que aconsejan la diferenciación del personal llamado a votar.

Las elecciones políticas deben corresponder a todos los chilenos naturales o nacionalizados, sin tomar en cuenta otras condiciones que la edad, la de saber leer y escribir y la inscripción en los registros electorales, o cívicos, como los llaman en otros países. El ideal sería exigir también el previo cumplimiento del servicio militar, pero no nos atrevemos a proponerlo, en vista de que el Gobierno no se encuentra, ni se encontrará nunca, en situación de poder llamar al servicio a todos los individuos habilitados para acudir a las filas.

Pero sí creemos que se debería establecer en la Constitución que ningún individuo pueda ser elegido para cargos políticos o nombrado para empleos públicos si no hubiere cumplido con el servicio militar o no hubiere sido **legalmente eximido.** Así descargaríamos al presupuesto nacional de la mantención de centenares de inútiles, **hijos únicos de madres viudas...**

En cuanto al voto político de las mujeres, siendo partidarios de él en principio, creemos que todavía no ha llegado su momento, y que debemos esperar unos veinte años más. Hay sin duda centenares de mujeres que ejercerían el sufragio mejor que los hombres; pero la masa general no está preparada. Una gran parte del electorado masculino comercia todavía con su voto. No invitemos a la parte femenina correspondiente para que ingrese también a ese comercio, añadiendo una nueva prostitución a la que ya conocemos; no sustraigamos a la madre infeliz del cuidado de su mísero hogar para lanzarla a los choclones en busca de propinas por su voto.

Cosa muy distinta es la ciudadanía municipal. Para elegir y ser elegido en esta materia, no bastan, a juicio nuestro las condiciones, del voto político. Creemos que debe formarse registros distintos, meramente comunales, formados por las personas que tengan intereses particulares en su territorio, que tengan allí bienes raíces, comercio, industria o profesión, por los cuales paguen contribuciones, exceptuando a los fabricantes o expendedores de bebidas alcohólicas. Se debe otorgar esta ciudadanía a los extranjeros que tengan cinco años de residencia y paguen contribuciones, y también a las mujeres que sean libres administradoras de sus bienes y se encuentren en el mismo caso. Aquí si creemos que se puede hacer con esperanzas de éxito el primer ensayo del voto femenino. Más aun, no sólo creemos que las mujeres y los extranjeros deben elegir, sino también que pueden ser elegidos, con provecho para el bienestar local, miembros de los Municipios.

M. F.

Puerto de San Antonio

En "La Nación" del 15 del presente el señor Jaramillo, contestando mi carta del 14, dice que mis propias palabras prueban que la Empresa no tiene parte en la distribución del equipo a particulares y que, por lo tanto, la Empresa no podrá ser responsable de que no se le haya dado preferencia a un cliente apurado. A este respecto estoy perfectamente de acuerdo con el señor Jaramillo, y la rectificación que creí deber hacer, tuvo por objeto dejar establecido que, de haber habido negligencia, ésta habría sido del representante de la Compañía Chilena, y no del puerto; pero, como lo expliqué, no es éste el caso, puesto que el carbón que necesitaba se encontraba en una nave que, debido a la falta de equipo, no podía descargar.

Llegamos al punto principal del desacuerdo: la cantidad de equipo. El señor Jaramillo mantiene que según los datos que obran en su poder han **existido,** en San Antonio, las cantidades de equipo carbonero indicadas por él mientras que el infrascrito sostiene que las cantidades de que ha dispuesto son las publicadas el 14. Parece que la palabra **existido** nos va a dar la clave de este asunto; en efecto, sin entrar en detalles que no interesarían al público que ha seguido este debate, se comprende que la existencia en un instante dado no representa el equipo disponible para cargar. Desde luego, una parte de éste que llega cargado, figura como existente en descarga, hoy figurará como cargándose en la existencia de mañana; lo mismo sucederá con el que figura hoy como en "viaje", o "en patio esperando descarga". Además, debido a que la Empresa no acepta recargo por trabajo extraordinario, se trabaja rara vez en carbón en días festivos, y resulta entonces que el equipo sobrante al terminarse el Sábado, figurará como existente el Domingo y el Lunes. En estas circunstancias no es raro que los totales o promedios de la Empresa superen en un 40 o 50 por ciento, a los del puerto que sólo considera el equipo que llega en el día, cargado o vacío.

Lo que dice el señor Jaramillo sobre las instalaciones de San Antonio es perfectamente cierto; nadie, por lo demás ha pretendido que fuesen la última palabra del perfeccionamiento. Sin embargo, con sus grúas a vapor en mal estado, desprovistas de capachos y su carbonera con movilización rudimentaria, el puerto ha descargado más de 1,300 toneladas, en un día y es capaz de mantener una descarga de 1,300 diariamente. Desgraciadamente, la Empresa no le ha entregado nunca el equipo necesario para mantener esta cuota durante una semana siquiera; es de temer que esta situación se agrave cuando se haya modernizado el material de descarga lo que, por otra parte, se hace lentamente tal vez, pero constantemente.

Por mi parte agradezco muy sinceramente al señor Jaramillo las diversas medidas, que ha tomado para aclarar la situación y confrontar sus estadísticas con las del Puerto. En vista del espíritu con que ha abordado el asunto, creo que esta pequeña campaña, si no conduce a la solución del problema, como es posible esperarlo, concluirá por lo menos con la incredulidad de la Empresa respecto de las deficiencias del equipo en San Antonio.

LUCIANO CLAUDE.

PARTIDO RADICAL

LA MANIFESTACION A DON OSCAR SCHNAKE V. — La manifestación a don Oscar Schnake V., se efectuará mañana Miércoles, a las 8.30 P. M., en el local que oportunamente se avisará. la comisión encargada ruega a los señores adherentes, se tomen la molestia de pasar a retirar sus tarjetas, en la secretaría del Centro de Propaganda Radical, donde se les atenderá de 6 a 8 P. M.

CENTRO DE PROPAGANDA RADICAL "JOSE M. SEPULVEDA BUSTOS". — El Jueves 18, del presente, celebró sesión esta corporación política con asistencia de un gran número de asambleístas, después de haber tratado de varios asuntos políticos y de los sucesos del Norte, pasó a elegir mesa directiva la que quedó compuesta de las siguientes personas:

Presidente, Huberto Pacheco P.
Secretario, Juan D. Salas P.
Tesorero, Ramón Campos T.

MANIFIESTO DE LA ASAMBLEA RADICAL

Los militares, en su pronunciamiento de Setiembre, prometieron dar una nueva Carta Fundamental mediante la convocatoria a una libre Asamblea Constituyente. Creyeron que ;sto era el medio de dar una organización política nacional al país.

Derribada la Junta del General Altamirano el nuevo Gobierno juró dar satisfacción a ese programa a la mayor brevedad. El Presidente en sus cablegramas de Roma y en declaraciones posteriores, aseguró la misma cosa, y en virtud de tan solmnes y repetidas afirmaciones, el país creyó en ellas. Pero pasa el tiempo y el Gobierno ya no se acuerda de sus promesas, no quiere hoy convocar a la Asamblea Constituyente y pretende hacer una Constitución buscando en un inconsulto plebiscito la ratificación de su obra.

El Partido Radical, que ha hecho del principio de la soberanía popular la base inconmovible de sus doctrinas, que ha luchado por ellas durante tres cuartos de siglo, no puede cruzarse de brazos ante una tentativa como la que se pretende realizar y ha declarado por medio de organismos directivos que sólo una libre Asamblea Constituyente puede dar al país un Código político que cuente con el respeto y la confianza de los ciudadanos y que se mantenga por encima de las luchas partidaristas, evitando conflictos posteriores.

Las democracias modernas jamás han empleado el sistema de plebiscito para promulgar constituciones, porque esta clase de legislación, por el carácter complejo que tiene y la gravedad de sus disposiciones, no puede entregarse al procedimiento simplista del sí o del no de una consulta plebiscitaria.

Estos métodos sólo se aplican en algunos países para cuestiones sencillas y concretas, que hayan sido previamente debatidas por los Congresos.

Por lo demás, el procedimiento de los plebiscitos en los casos anteriores, sólo puede emplearse bajo el imperio absoluto de las franquicias constitucionales, pero es impracticable e ilógico en un Gobierno de hecho que se considera obligado a coartar la libertad de la prensa o de reunión.

Nuestra República ha sido desde sus comienzos popular representativa y el procedimiento plebiscitario ideado hoy, que nada justifica, vendría a destruir por voluntad particular, que no es la de nación, el principio histórico en que descansan nuestras instituciones políticas.

Esta forma inusitada y única de dictar una Constitución traerá, como consecuencia, además, convertir a la nueva Carta en el eje de las luchas políticas dividiendo a los ciudadanos en dos bandos: los que deseen mantener la Constitución y los que deseen revisarla, añadiendo así un nuevo elemento de discordia en nuestra vida pública y un nuevo factor de anarquía y desquiciamiento en las fuerzas de opinión ya organizadas, cuyas desastrosas consecuencias tendría que sufrir la República. No olvidemos que en el plebiscito de 1818, produjo en Chile el cáos que se prolongó durante el decenio de 1823 al 33.

Sin pronunciarnos por el momento sobre el proyecto que se elabora dentro de un ambiente familiar, es posible prever que la consulta plebiscitaria tiene por único objeto de evitar los debates que pudiera suscitar el régimen que regule las relaciones entre el Ejecutivo y el Legislavo y pretende cohonestarlo diciendo que si la Constitución es defectuosa, el póximo Congreso la corregirá.

Es de toda lógica suponer que el Cuerpo Legislativo venidero tendrá los mismos caracteres que pudiera tener la Constituyente y si una mayoría de ésta se propusiera modificar el proyecto matriz, una mayoría análoga del próximo Congreso podrá alcanzar el mismo fin. ¿Qué habría ganado el país entonces con la dictación de una Constitución destinada a tan efímera existencia? ¿Se restablecerá de este modo la normalidad de la situacin? Nada lo hace presumir, antes, al contrario, será este un nuevo factor de inquietudes agregadas a las muchas ya existentes.

No sólo invitamos a las Asambleas del país sino a todo el resto de los ciudadanos a manifestar su opinión sobre este trascendental problema, pues tenemos fe que las convicciones democráticas del Primer Mandatario lo inducirán a modificar sus propósitos si se convence que la opinión del país es contraria a esta forma de promulgar el Estatuto Fundamental de Chile.

Nunca como ahora vale la pena recordar que los pueblos tienen el Gobierno que se merecen.

Santiago Labarca.
Darío Salazar.
Rigoberto Pérez.
Isidoro Muñoz.

Comisión de Propaganda de la Asamblea Radical de Santiago.

PARTIDO LIBERAL

CENTRO DE PROPAGANDA LIBERAL DE LA CUARTA COMUNA.—Con el objeto de tratar importantes asuntos políticos, se ha citado a sesión extraordinaria para hoy Martes, a las 8 1|2 P. M., en el local del Centro: Jotabeche N.o 128.

PARTIDO LIBERAL UNIFICADO.—El Comité de los Partidos Liberal Unionista y Nacional, unificados, celebrará sesión el Miércoles 24 del presente, a las 6 1|2 P. M. en el local del Club Liberal, Catedral 1291.

La secretaría nos encarga rogar a los señores miembros del Comité su asistencia, por haber diversos asuntos de importancia que resolver.

Directorio General Demócrata

ESTA NOCHE ELEGIRA MESA DIRECTIVA

Hoy Martes corresponde sesionar al Directorio General, a las 9 P. M., para seguir tratando sobre su constitución, procediéndose a las 10.30 P. M., a la elección de la nueva Mesa Directiva, según el acuerdo de la sesión del Domingo último.

El local de la reunión será en Rosas N.o 1049.

Los radicales de Traiguén se unifican

Hemos recibido el siguiente telegrama de nuestro corresponsal en Traiguén comunicando la unificación de los radicales de esa ciudad:

Traiguén 22.—Ayer se efectuó la unificación de los radicales de este pueblo con intervención del comité provincial eligiéndose las siguientes personas para formar directorio: Carlos Schnake Vergara, como presidente; Darío Osorio, Pedro Bustos, Francisco Vásquez, Humberto Bizama, Ramón España, doctor Alejandro Vásquez, Emilio Vega Cid y Juan Castro. Los tres últimos forman además la comisión electoral cuyo presidente es el doctor Vásquez.

Pronto se reunirán todas estas personas para elegir el resto de la mesa directiva.

Los radicales de Traiguén ofrecieron anoche una comida a la comisión del Comité Provincial que ha tenido a su cargo estas gestiones compuestas de los señores Naciancено Basso, Osvaldo Herrera y Armando Viveros, como demostracione de agradecimientos por la feliz actuación.—**El Corresponsal.**

PARTIDO DEMOCRATA

CENTRO "LA REFORMA".—De orden del presidente, se cita a sesión de Directorio para hoy, a las 6 P. M.

PARTIDO POPULAR

COMISION DE PROPAGANDA SOCIAL.—Se ha citado a reunión general ordinaria para hoy Martes, a la Comisión de Propaganda Social, en Moneda 1118, a las 6 P. M.

Tabla: completar la mesa; fijación de los días y puntos para las conferencias; solicitud de algunos ciudadanos que desean hacer uso de la tribuna.

Reunión de la Juventud Unida Liberal

El Miércoles 24 del presente, se llevará a efecto la reunión de la juventud Unida del Partido Liberal en casa de don Osvaldo Marín, Ejército 492, a las 10 P. M.

El objeto de esta reunión, según se nos ha expresado, es para dar a conocer la respuesta de los dirigentes aliancistas y unionistas a las gestiones de unificación iniciada por la juventud de ambas fracciones del liberalismo y tomar una resolución definitiva al respecto. Existe marcado interés en los círculos políticos por conocer el resultado de esta reunión.

LA SUBCOMISION QUE ESTUDIA LAS REFORMAS CONSTITUCIONALES APROBO AYER TODAS LAS ACTAS OFICIALES DE LAS SESIONES ANTERIORES

EN LA PRESENTE SEMANA SERA ESTUDIADA LA CUESTION RELIGIOSA

En la sesión que la Subcomisión que estudia las Reformas Constitucionales, celebró en la tarde de ayer, se aprobaron todas las actas oficiales publicadas hasta hoy y se puso término al estudio de la Constitución en la parte referente a la descentralización administrativa.

En la presente semana se iniciará el estudio de la cuestión religiosa, la que, según nos informa el Subsecretario del Interior, Secretario de la Comisión, quedará definitivamente terminada a fines de la presente semana.

Con esto quedará terminada la nueva Constitución y se procederá a hacer los trámites anunciados para obtener su aprobación en un referéndum popular en todo el país.

SOLO FALTAN 6 DIAS!!

PERFUMERIA

Realización primera y única de la Casa PAGANI, con motivo de la nueva ley de impuestos a la perfumería, que empezará a regir desde el 1.o de Julio.

LAPICES ROJOS PARA LOS LABIOS
JABONES
ESENCIAS, LOCIONES
ELIXIR DENTIFRICO
CREMAS, POLVOS
(cuanto sea necesario al tocador

Compre todo lo que necesite para su tocador, pues nunca más usted podrá adquirir a los precios que le ofrecemos hasta el 30 del presente.

Aprovechen los particulares y comerciantes.

CASA PAGANI - Portal Fernandez Concha, 974

INFORMACIONES CABLEGRAFICAS DEL EXTERIOR

DE NUESTROS CORRESPONSALES ESPECIALES VIA EASTERN Y ALL AMERICA CABLES INC. Y DE "THE UNITED PRESS". LOS ORIGINALES DE TODOS LOS CABLEGRAMAS QUE SE INSERTAN EN ESTA SECCION ESTAN A DISPOSICION DEL PUBLICO EN ESTA IMPRENTA.

La actualidad política española ofrece excepcional interés

La censura no deja a la opinión pública orientarse sobre los sucesos de actualidad. — Primo de Rivera estaría en desacuerdo con sus colegas del Directorio, respecto de las operaciones de Marruecos.—España habría encomendado nuevamente una importante misión a Echevarrieta.

PARIS 22.—En mi último viaje a la Península tuvo oportunidad de imponerme en detalle de los sucesos de actualidad y me formé el concepto de que la actualidad política española ofrece excepcional interés. Son momentos delicados y en toda forma peligrosos.

La opinión marcha a ciegas, porque la censura impide enérgicamente informarla. Todavía en el resto de España nadie conoce las incidencias relacionadas con el complot descubierto en Barcelona, donde se sabe que hay 19 presos que han sido procesados. Todos ignoran lo que ocurre en aquella gran ciudad, donde están practicándose muchos registros en las casas de los más importantes personajes, lo que produce gran impresión. Algunos registros han durado cuatro horas. Esto contribuye a irritar el espíritu catalán, cada día más exaltado.

Por algo ha dicho el Rey en una conversación íntima, que el problema catalán se han agravado considerablemente desde el 13 de Setiembre.

Pero la cuestión palpitante es la campaña de Marruecos y la opinión está totalmente desorientada.

Después de anunciarse "sotto voce" la inmediata marcha sobre Alhucemas, sorprendió el aplazamiento. Cuando se conoció la actitud del heroico coronel Franco, revelada mientras se hallaba súbitamente enfermo, produjo viva impresión. Luego se extendió la opinión que mantenían ilustres marinos contra el proyecto de desembarco en Alhucemas. Después se conoció el aplazamiento, porque transcurrió la fecha que se indicaba para la operación, pero Primo de Rivera no ha desistido. Un día sale de la Península un regimiento de pontoneros, reclamado por el Pseesidente del Directorio; ayer, desde el aeródromo de Cuatro Vientos, hicieron una gallarda salida para Afrira una escuadrilla de aeronaves mandada por el capitán Sandino. La censura, sin embargo, impidió transmitir la información.

Iban 18 aparatos Breguet tripulados por heroicos pilotos que marchan dispuestos a entregar sus vidas en el cumplimento de su misión de sembrar la muerte con bombas de iperita, producto de enorme poder destructor.

El marqués de Estella sigue transmitiendo órdenes que se traducen en numerosos envíos destinados a las operaciones, pero la mayoría del Directorio se opone a realizarlos. Se han cruzado despachos y conferencias entre Tetuán y Madrid, sin que se hayan llegado a ponerse de acuerdo el Presidente del Directorio con sus compañeros.

El General Nouvilas, que parece el único elemento del Directorio que ha unido su opinión a la de Primo de Rivera, se ha marchado a Barcelona, habiéndose omitido informar al público sobre el motivo del viaje.

Es sabido que este General ejerce notoria influencia sobre la guarnición de Barcelona, cuya actitud ha sido decisiva en algunas ocasiones.

Ante la divergencia de criterio entre el presidente y la mayoría del Directorio, se ha enviado a Tetuán a un emisario para exponer ampliamente a Primo de Rivera las razones que justifican la opinión contraria a la operación de Alhucemas. El presidente estaba esperando en Tetuán a Echevarrieta para darle las últimas instrucciones relativas a la importante misión que le ha encomendado España nuevamente. El emisario enviado por el Directorio es precisamente Echevarrieta, quien ayer se dirigió a Algeciras, donde lo espera su yate conducirlo a Africa para conferenciar con el marqués de Estella y exponerle las razones que aconsejan desistir de un proyecto que es contrario a la opinión casi unánime del Directorio.

El criterio de Echevarrieta respecto a su misión puedo ahora repetir que es desfavorable. La juzga en este momento inoportuna e ineficaz.

Esta es la actual situación, cuyo interés no se oculta. Los pocos iniciados que la conocen, esperan el resultado con patriótica impaciencia.

Entretanto, se comenta el viaje de M. Painlevé, cuyas declaraciones ya son conocidas. Ellas demuestran que no guía a Francia un deseo imperialista. En los momentos de lucha más enconada, en esas interesantes declaraciones, se habla reiteradamente de paz.

Si la pidiera Abd-el-Krim, la obtendría inmediatamente. Es muy difícil que la solicite, pero las citadas declaraciones parecen indicar que la idea de la paz impera en Francia.

Si esa fuera la orientación francesa, hallándose descontado el acuerdo entre ambas naciones, no sería difícil predecir la orientación española.

La opinión pública acogería con viva simpatía esa solución que pudiera ofrecer un desenlace a la eterna pesadilla africana, como la acogió cuando la perseguía el Gobierno anterior, inspirado en el mismo patriótico designio, aunque con la perspectiva de la pacificación se provocan campañas inolvidables.—(Especial).

LAS MUJERES PUEDEN SER SOMETIDAS AL PROCEDIMIENTO VORONOFF

EL TRATAMIENTO DA RESULTADOS "SATISFACTORIOS"

BRUSELAS 22. — El profesor Voronoff, dando lectura a los trabajos suyos en el Congreso Médico, declaró que el tratamiento por medio de glándulas en las mujeres "era satisfactorio". — (U. P)

AFRICA DEL SUR

La recepción al Príncipe de Gales en Johannesburg

JOHANNESBURG, 22.— La recepción que se tributó al príncipe de Gales fué de lo más entusiasta y ordenada, desapareciendo los temores de las autoridades de que la muchedumbre fuera demasiado difícil de controlar.

El tiempo es de lo más desagradable, el más frío que se ha sentido durante toda la jira.

Diez y siete mil ex-soldados asistieron a la ceremonia de la recepción.—(U. P.).

Johannesburg 22. — Se le ha tributado al Príncipe de Gales una monumental recepción, como pocas ha recibido en su vida. La policía estima que el público estacionado a lo largo de las calles adyacentes a la Municipalidad y frente a ésta, pasaba de 100,000 personas. Los balcones estaban muy adornados y en el suelo se veía una gigantesca alfombra, mientras innumerables caras rosadas aparecían por todas partes. Debido a la altura de este sitio (6,000 pies sobre el nivel del mar), la gente es extremadamente nerviosa, de modo que cuando se vió aparecer al Príncipe vestido con su uniforme kaki, la nerviosidad se transformó en frenesí.

Debido a ésto, las manifestaciones que se le han hecho en estos tres últimos días, han tenido cierto carácter galvánico, muy impetuosas.—(U. P.)

Amundsen continúa la relación de su viaje

Lo que costó a los exploradores preparar el avión para emprender el vuelo de regreso. — Amundsen cree que hay tierra al noroeste del pun a que llegó.

(Derechos de reproducción adquiridos por la "Noramerican Newspap Alliance", que ha facilitado esta correspondencia cablegráfica a "La Nación", por intermedio de la "United Press")

KING'S BAY, 22.— Roald Amundsen, relatando su viaje, hizo las siguientes declaraciones:

"Nuestra otra tarea consistía en sacar el aeroplano del témpano, a través de dos grietas hasta la parte principal. Llenamos las grietas con hielo picado, usando improvisadas palas de madera, para preparar el camino del aeroplano que pesaba sesenta toneladas. Mientras tanto, el 28 de Mayo, una semana después de nuestra partida, hicimos sondeos que dieron una profundidad de 12,000 pies, lo que ciertamente demostraba que en esas vecindades no había tierra. El 30 de Mayo conseguimos proteger el aeroplano con una cubierta de hielo, para que no fuese aplastado por la presión de éste, que alcanzaba a ocho pulgadas de espesor.

El 2 de Junio, el aeroplano estaba listo para ser sacado; lo probamos, pero fracasó, a pesar de que habíamos preparado laboriosamente el hielo para un arranque de 500 yardas; al llegar al final de éste, quedó flotando en el agua. Habiendo descendido una densa neblina polar, nos impidió girar para partir desde el agua.

Siempre un hombre vigilaba mientras los otros dormían; de manera que esa noche nos vimos despertados por los gritos de Feucht que decía en alemán: "Todas las manos en el hielo inmediatamente". Su alarma fué seguida por un terrible silbido y ruido de masa de hielo que se destroza, muy cercano. Nuestra situación era tan crítica que removimos las provisiones por temor de que el aeroplano fuese aplastado; afortunadamente, el hielo se resbaló por debajo del aeroplano.

Se comenzó entonces a preparar la forma de sacarlo a través del hielo que se había formado recientemente; hacia una posición permitiera hacer otro ensayo, el que tam fracasó, debido a la presión del hielo. En condiciones, Risser Larson descubrió un tro hielo capaz de soportar el aeroplano, pero necesitaban unos diez días para prepar arranque. Yo siempre tuve fe, aun cuando estaba oscuro. El 7 de Junio sacamos el rato entre las grietas y despejamos otro pacio para la partida. Durante este período mos dos gansos volando alrededor, que en guida se dirigieron hacia el noroeste. Esto guro que esto indica la existencia de tierra noroeste, porque Groenlandia está muy di para que lleguen pájaros desde allá. Es po ble que la expedición de Mac Millan encu tierra, en caso de que inspeccione la región noroeste. Trabajamos febrilmente temiendo la presión del hielo pudiera destruir toda ranza; decidimos por votación continuar a p Cabo Columbia, en caso de que no pudiés volar, aunque esa jornada era superior a n tras fuerzas y a la provisión de alimentos llevábamos. Tal vez si fuese preferible sin desgastarse físicamente en esos esfue Por el 13 de Junio, la temperatura bajó y menzó a nevar. Después que se hubo hicimos dos tentativas de salida, pero el no era suficientemente fuerte. El 15 de último día que permanecimos allí, de acuerdo arrojamos todo fuera del aeroplano cluso ropa, a fin de alivianarlo, puesto que nfamos gasolina apenas para ocho horas vuelo. Nuevamente fallaron cinco intentos hasta que después de nuestro almuerzo estuvo listo el último intento. Fué el mom más dramático de mi vida. A las 10.30 gir fin la hélice y nos preparamos cuidadosam para la carrera de partida.—(U. P.)

EL ASPECTO MAS IMPORTANTE DE LA CONFERENCIA DE BRUSELAS

Lo constituirá el desarrollo de un nuevo punto de vista internacional respecto de Rusia

(Correspondencia cablegráfica de Harry W. Frantz, especial para "La Nación")

PARIS 22. — Personas autorizadas de los círculos comerciales y extra-oficiales, pronostican que el desarrollo del nuevo punto de vista internacional con respecto a Rusia y su potencia, ha de ser el aspecto más importante de la conferencia de Bruselas.

A pesar de que se espera que los americanos tratarán de hacer el menor ruido posible sobre el asunto, conjuntamente con algunas otras delegaciones, por razones políticas, se espera que se tendrá que llegar a la conclusión inevitable de que Rusia está ligada en forma inevitable a la normalización económica del mundo.

Se dice que el resultado de la conferencia puede modificar el actual sentimiento americano para con Rusia.

Recientemente varios delegados sugirieron como posible solución parcial al asunto, que mediante los pagos alemanes se ayudase el desarrollo de la industria en las colonias francesa y belgas.

Los expertos actualmente declaran que mucho más práctico sería que Alemania concediese créditos industriales a Rusia, la que se haría entonces cargo de los pagos que los alemanes deben hacer a los aliados en materias primas.

La política rusa de consecions y otros informes que demuestran que Rusia no es en principio responsable de los sucesos de China, han de tener influencia, según se espera, sobre las decisiones económicas de Bruselas, propiciando en forma indirecta la normalización de las relaciones políticas internacionales con Rusia. —Frantz. — (U. P.)

LA SITUACION DE RUSIA ANTE EL PACTO DE SEGURIDAD

Conversaciones de que puede depender el futuro de Europa

BERLIN, 22.— La amenaza implícita hecha por el Gobierno de Moscou de unirse con Francia, pasando por sobre Alemania, ha causado profunda impresión en el Gobierno alemán.

La oposición del Soviet al pacto de seguridad, que se cree transformaría a Alemania, en una base de operaciones en contra del Soviet, han creado una de las crisis internacionales más intensas, la United Press teniendo informaciones de que el Embajador alemán en Moscou, Brocidorff - Rantzau, ma interrumpido brúscamente su Veraneo en Berlín y parte mañana para Moscou, mientras que el Embajador ruso en Berlín, Krestinski, después de haber sostenido una serie de conferencias con herr Stressemann, se dirigirá a Moscou el Miércoles, en aeroplano.

Es indudable que de las conversaciones de ambos diplommticos con el Ministerio de Relaciones Exteriores de Rusia, que son inminentes, puede depender el futuro de Europa. — (U. P.)

MEXICO

Se acepta el presupuesto de gastos presentados por el Ejecutivo

CIUDAD DE MEXICO, 22.— Se dice que México enviajá una delegación de 8 miembros al Congreso Católico de Buenos Aires, el que se celebrará en Octubre.

El ex-ministro de México en Chile, señor Eduardo Hay, representaría a su patria en el Centenario de la Independencia de Bolivia.—(U. P.).

NORUEGA

El aeroplano de Amundsen llegó a King's Bay

OSLO, 22.— El aeroplano N.o 25 de la expedición de Amundsen, voló el Domingo desde Franklin Bay, hasta King's Bay.

El primer Ministro, en cooperación con los hombres de ciencia notables, harán un llamado al público para que contribuya con fondos a ayudar las investigaciones científicas de Amundsen.— (U. P.)

Señor Electricista

Sabe usted que nosotros tenemos buenos materiales eléctricos y los vendemos a precios muy convenientes.

DEPARTAMENTO DE ELECTRICIDAD DE

MORRISON & Co.

Bolivia espera resolver satisfactoriamente sus problemas Internacionales

Hoy por hoy éstos se reducen a la salida al Pacífico y a la demarcación de límites con el Paraguay. — Declaraciones del Ministro de Bolivia en Uruguay y Paraguay.

(Correspondencia cablegráfica de Luis María Alvarez, especial para "La Nación")

BUENOS AIRES, 22.— Se encuentra en esta capital el señor David Alvesteguy, Ministro plenipotenciario de Bolivia ante los Gobiernos del Uruguay y Paraguay. Entrevistado acerca de los problemas internacionales de su país, se expresó en la siguiente forma: "Bolivia espera resolver satisfactoriamente sus cuestiones internacionales, que hoy por hoy se reducen a la aspiración de recuperar su salida al mar Pacífico y finiquitar el pleito limítrofe con el Paraguay. Por lo que respecta a este último asunto, me dirijo a Asunción, animado de los mejores deseos, y si, como espero, cuento con la buena voluntad del Gobierno paraguayo, me será singularmente grato suscribir el nombre de Bolivia en un tratado que selle definitivamente la paz y concordia entre dos países que, por ser hermanos, no tienen por qué temerse uno al otro. En cuanto a un puerto en el Pacífico, Bolivia no ha abandonado ni abandonará sus pretensiones a que se le devuelva lo que legítimamente le corresponde. Por ahora estamos a la expectativa de lo que resulte del plebiscito de Tacna y Arica, aunque, como lo ha expresado terminantemente la Cancillería, Bolivia es ajena al fallo del Presidente Coolidge que ha dirimido una cuestión entre Chile y el Perú, y, por lo tanto, completamente extraña a nuestro país. Confío, así como confían todos mis compatriotas, en que se nos hará justicia cuando llegue el momento de la reivindicación tan ansiada." — ALVAREZ.

GRAN BRETAÑA

Algarsson inicia su viaje a los males polares

LIVERPOOL, 22. — Abandonando las intenciones de dirigirse al polo en un aeróstato, el explorador Greetir Algarsson se embarcó para el Océano Artico a bordo del buque 'Islandia", proyectando efectuar una exploración por los mares polares, localizando la Tierra de Gilles, que cree se halla entre las islas de Spitzbergen y la Tierra de Francisco José. En seguida se embarcará bajando por la costa de Groenlandia hacia Nueva York. — (U. P.)

Francia negociaría un nuevo empréstito

LONDRES, 22. — El corresponsal del "Daily Mail" en París, anuncia que de círculos financieros se le ha informado que el Gobierno está negociando con un "poderoso grupo financiero", un avance de veinte millones de libras esterlinas a fin de proteger a Francia, además del empréstito de Morgán. — (U. P.).

ESPAÑA

En la conferencia franco-española

MADRID, 22.—Los técnicos franceses y españoles continúan sus reuniones estudiando los métodos que deben ponerse en práctica para establecer la vigilancia terrestre de Marruecos con el objeto de impedir el contrabando de armas.

Las conclusiones de los técnicos serán elevadas mañana a la sesión plenaria de la conferencia, abrigándose la esperanza de llegar a un acuerdo brevemente.—(U. P.)

Reunión de los técnicos españoles

MADRID 22. — A las 11 de la noche, se reunieron los técnicos españoles presididos por el general Jordana, durando las deliberaciones hasta el término de la madrugada. Jordana manifestó a los periodistas que no podía facilitarles las referencias hasta no conocer los acuerdos de la reunión plenaria. Se le preguntó si los técnicos ultimaron el informe respecto a la vigilancia terrestre, a lo que contestó afirmativamente, aunque posiblemente se necesitará ampliarlo. Contestando a una pregunta que se le hizo, dijo que le era imposible determinar la duración de la conferencia, para que se tome un acuerdo sobre cualquier detalle, se requiere cuatro o cinco días. Además, que los asuntos que se trata son complejos, arduos y muy delicados.

M. Malvy llegará el Viernes.

Los delegados franceses han sido invitados a una corrida de toros que se celebrará para una fiesta de beneficencia. — (U. P.)

La falta de apetito

forzosamente trae como consecuencia un relajamiento en todos los funcionamientos del organismo. El remedio consiste en un régimen de sobrealimentación a base de la FITINA, combinación fosforada orgánica, considerada por la ciencia el más poderoso modificador de la nutrición. No sólo excita notablemente el apetito, haciendo así posible la sobrealimentación, sino que representa en sí el elemento más valioso de la nutrición de los tejidos, la fuerza dinámica misma de la vida. Bajo su acción, la inapetencia cede a un irresistible deseo de comer; el peso empieza a aumentar a los tres o cuatro días, y en un plazo corto, el organismo es llevado a su máxima potencialidad. Si dudara, consulte a su médico.

EN TODA BUENA FARMACIA

En Cápsulas y Comprimidos

Remitimos folleto explicativo gratis.

FITINA

CIBA Reintegra

LA VITALIDAD

Los envases originales llevan siempre la palabra "Fitina", el texto en español y el nombre de sus únicos fabricantes, la SOCIEDAD PARA LA INDUSTRIA QUIMICA EN BASILEA.

Representante para Chile:

Emilio Haas y Cía.

SANTIAGO

Calle Miraflores 382—Casilla 2658

ALEMANIA

Un autobus se estrella contra un poste

DRESDEN, 22.— Un autobus que marchaba a gran velocidad a pesar de llevar ciento diez pasajeros, se estrelló contra un poste de telégrafo dándose vuelta.

Ochenta personas resultaron heridas a consecuencias del accidente, enviándose al hospital aquellas cuyas heridas presentaban cierta gravedad. (U. P.)

Hindenburg rehusa asistir a una ceremonia de la nobleza

BERLIN, 22.— Por primera vez en la historia, la ceremonia de ermar a los nuevos caballeros de de San Juan, que corresponde a la nobleza más antigua y más rancia de Alemania, se efectuará el Viernes sin la asistencia de la familia de los Hohenzollern.

Se sabe que Hindenburg, que debía comparecer conjuntamente con el príncipe Eitol-Friedrich, rehusó hacer acto de presencia como capitán de la orden, abandonando al mismo tiempo todas las funciones de tal. (U. P.)

EL PRESIDENTE HINDENBURG REHUSA ASISTIR AL ACTO DE CONSAGRACION DE LOS CABALLEROS DE SAN JUAN

TRASCENDENCIA QUE SE ATRIBUYE A ESTE ACTO

BERLIN, 22.— La actitud del Presidente Hindenburg, al declinar asistir a la consagración de los caballeros de la orden de San Juan se puede interpretar como que ha rehusado a identificarse con los Hohenzollern y renovado su juramento republicano.

Tal actitud ha traído el consiguiente revuelo en los círculos monarquistas. A consecuencia de la actitud de Hindenburg el Príncipe Eitel Fridrich se negó a concurrir al acto de consagración de los caballeros como representante de los Hohenzollern.

Se cree que el retiro del príncipe a último momento se debe a la pena que le ha producido lo que el llama la "deslealtad de Hindenburg". (U. P.)

TURQUIA

Estipulaciones del convenio greco-turco

LONDRES, 22.— El Corresponsal de la Exchange Telegraph en Constantinopla comunica que los acuerdos firmados entre Grecia y Turquía, estipulan que todas las cuestiones comprendidas en los mismos deben ser solucionadas dentro de los ocho meses subsiguientes a su firma. (U. P.)

EL FASCISMO HA ENTRADO AL TERRENO INTERNACION

Así lo declara el Senador italiano Rossoni, en el Congreso del Partido, al referirse a lo ocurr en la Conferencia de Ginebra.

ROMA 22. — Durante la sesión del Congreso fascista, Farinacci presentó su informe sobre la situación política, el que fué aprobado con entusiasmo, confirmándosele en el cargo de secretario general. el cargo de secretario general del partido.

Se aprobó una resolución manteniendo la actitud irreconciliable hacia los otros partidos políticos.

El informe de Mussolini sobre la acción sindical del partido fué también aclamado.

El senador Rossoni habló explicando la sanción de la conferencia de Ginebra, declarando que el fascismo había entrado en el terreno internacional.

Se aprobó una resolución manifestando que los sindicatos fascistas eran un elemento indispensable en la nueva formación social de Italia.

El Congreso debe terminarse esta misma tarde, resolución tomada a raíz de las declaraciones que "esto no es un Congreso democrático donde se viene a perder el tiempo".

Mussolini debe pronunciar el discurso final. La asistencia al Congreso, además del señor Mus comprendía a todos los mi del gabinete, senadores, diputa notables del país entero.

Devechi al declarar abierta asamblea, dijo: "Las aspiraciones objetivos del fascismo, son de al través de toda Italia u dero fascismo que será el te de la Italia consciente de su dioso pasado, de su presente y de su innegable porve ta que se consiga la ta tal ideal, la revolución dará por terminada su jemos que todos comprenda podrá tocar a nuestro jefe sobre nuestros cuerpos.

Farinacci leyó su informe la actuación del partido. Dijo en breve sería un hecho el cimiento judicial de las uniones bajadoras, conjuntamente creación de tribunales del tra En breve también quedaría da la participación de los les y agricultores en los cuerpos legislativos. — (U. P.)

LA SUPERVIGILANCIA NAVAL EN LA COSTA MARRO

Acuerdo a que ha llegado la Conferencia franc española

(Correspondencia cablegráfica de Rafael rayta, especial para "La Nación")

MADRID, 22.— El Embajador francés con el delegado Sorbier y dos agregados estuvieron en la Presidencia, facilitándose después la siguiente nota oficiosa: El General Jordana, y los señores Aguirre y Carcel, en nombre del Gobierno español, y M. Poretti, Roca y Sorbier, a nombre del Gobierno francés han firmado un acuerdo entre España y Francia, relativo a la vigilancia marítima de las costas marroquíes, según este acuerdo, la vigilancia se establece a lo largo del protectorado, comprendido entre los grados 2 Oeste y 27 de latitud Norte. Los buques de guerra de ambas naciones ejercerán conjuntamente la vigilancia, conservando el mando respectivo, con comple dependencia, conforme a regla rectivas generales, que se tarán entre las autoridads de ambos países. La vigilancia sará sobre importación de material de guerra y estricta vancia de las disposiciones cionales y reglamento que el acceso a las costas marro fuera de los puertos abiertos al mercio. Los buques de guerra ceses y españoles podrán utiliz ra las exigencias de sus res cruceros, los puertos marro abiertos al comercio, y los españoles podrán recalar en Nemour, y los franceses, en ras, Málaga y Almería.— (U. P.)

LA PRENSA TURCA APOYA A LOS MARROQUIES

CONSTANTINOPLA, 22. — La prensa turca publica violentos artículos panmusulmanes, confirmando la solidaridad c sus correligionarios de Marruecos, en favor de la liberación de los anglo-franceses. — (U. P.)

GRECIA

Firma de un acuerdo gr co-turco

ATENAS, 22. — Hoy debe marse en Angora el acuerdo co-turco sobre propiedades que también contempla el de los ciudadanos griegos quía. — (U. P.)

CAPSTAN

TABACO VIRGINIA

CIGARRILLOS CAJETILLA $1.80

TABACO LATA $6.00

BRITISH AMERICAN TOBACCO Co (CHILE) LTD

Las relaciones estan tirantes entre los gobiernos de Tokio y Cantón

En el día de ayer circularon rumores de declaración de guerra. — Las autoridades han proclamado el estado de emergencia en Hong - Kong. — La policía custodia las Legaciones de China en París y en Berlín.

La Legación de China en Berlín protegida por la policía

BERLIN, 22.— La policía ha tomado medidas de precaución alrededor de la embajada china para impedir que se produzca algún incidente similar al ocurrido en París. (U. P.)

Tratando de confirmar la noticia de la declaración de guerra

LONDRES, 22.— Comunicaciones recibidas por la agencia Central News de su corresponsal en Hongk-Kong, dicen que todo el mundo se ha precipitado a las compañías de cables, bancos y otras casas comerciales con el objeto de buscar confirmación sobre el rumor de la declaración de guerra del Japón al Sur de China. Hasta ahora ha sido completamente imposible obtener ninguna información definitiva.

La huelga general continúa extendiéndose, pero los voluntarios extranjeros continúan organizando los servicios más indispensables. (U. P.)

Fuerza de policía proteger la Legación china en París

PARIS, 22.— Fuerzas de policía resguardan la legación de China, temiendo que los comunistas provoquen algún desorden

El Gobierno ha decidido proceder a la expulsión de un cierto número de chinos a raíz de la manifestación que se produjo ayer. El Ministro chino está haciendo averiguar el asunto pero no ha presentado queja contra ninguno de los participantes.— (U. P.)

Tensión entre los Gobiernos de Tokio y Cantón

LONDRES, 22.— La Oficina china de informaciones dice que existe tensión considerable entre las autoridades de Tokio y de Cantón, debido al régimen comunista de estas últimas.

Agrega sin embargo que no se tiene noticia alguna sobre la información que ha circulado en Hong-Kong de que los japoneses habrían declarado la guerra a los chinos del Sur, diciendo que posiblemente han sido originados por los choques que a fines de semana se produjeron en la frontera entre Manchuria y Korea entre las fuerzas de policía japonesas y los soldados chinos.— (U. P.)

El Japón habría declarado la guerra a China

LONDRES, 22. — El corresponsal de la Agencia "Central News", en Hong Kong, comunica que una noticia que no ha tenido confirmación alguna, se esparció en pocos minutos por la ciudad. Según la misma, el Japón habría declarado la guerra al Sur de la China, a raíz del asesinato en Cantón del Tesorero del Hospital Japonés.

En el Ministerio de Relaciones no se tiene informaciones sobre este asunto, pero se cree que el rumor carece de fundamento.

Se proclama el estado de sitio en Hong-Kong

HONG KONG, 22.—Las autoridades, a fin de combatir organizaciones chinas" provocación a los cuerpos de la muerte", han proclamado el estado de emergencia, estableciendo la censura en la correspondencia epistolar y telegráfica tanto en inglés como en idioma nativo. La policía controla las casas particulares, los vehículos, los combustibles y los alimentos.—(U. P.).

EN LA CONFERENCIA INTERNACIONAL DE LAS CAMARAS DE COMERCIO

Se inicia la discusión del problema de las deudas. — Sir Allan Anderson defiende la libertad de los mares, que considera restringida por la conducta de los Estados Unidos.

La cuestión de las deudas en las conferencia

BRUSELAS, 22.— Contrariando los deseos de los norteamericanos que deseaban que no se tratara el punto referente a las deudas de guerra, los europeos insisten en citar dicha cuestión cada vez que se presenta una oportunidad.

En vista de lo que ocurre, los americanos actualmente estudian la posibilidad de encargar a uno de sus oradores que exponga el punto de vista de los Estados Unidos.

Sir Alan Anderson, delegado director del Banco de Inglaterra, en su discurso sobre la navegación dijo 'puede parecer un grito lejano el hablar del pago de las deudas con referencia a la navegación, pero hasta que esta cuestión no haya encontrado su solución, el mundo no puede comerciar libremente".

Sir Anderson atacó el ensayo del Gobierno americano, de explotar barcos de su propiedad, mediante el Departamento de Navegación. — (U. P.)

Sir Alan Anderson defiende la libertad de los mares

BRUSELAS, 22.—Durante el discurso que pronunció en la reunión de las cámaras de comercio internacionales, Sir Alan Anderson, atacó las restricciones impuestas a la libertad de los mares, citando a los Estados Unidos, Australia, Brasil y Portugal como ejemplo del fracaso de las tentativas oficiales de administrar el tráfico marítimo. Se refirió a la protección acordada a los barcos nacionales, creyéndose refiriése a la navegación de cabotaje de los Estados Unidos.

"Establecer diferencia de banderas es el camino de la ruina, es destruir los mercados libres, provocando como represalias la lucha internacional".

Los americanos consiguieron que la resolución aprobando los reglamentos de tráfico marítimo de Amberes y York, fuera archivada, considerándola perjudicial para los intereses de los Estados Unidos. — (U. P.)

POSIBLE CONSEJERO DEL GENERAL PERSHING EN TACNA Y ARICA

WASHINGTON, 22.— Se dice autorizadamente que el Consejo legal que tendrá el general Pershing para la cuestión de Tacna y Arica, será el coronel Edward Kreager, ex-juez y abogado general del departamento de Guerra.

Durante la guerra hispano-americana actuó con Wood y Crodder, posteriormente prestando a este ayuda en la redacción de las leyes electorales de Cuba. (U. P.)

EL PARTIDO PROGRESISTA TIENDE A DISOLVERSE

BALTIMORE, 22.— Falleció en esta el senador Ladd, uno de los segundos de Lafollette.

Esto viene aun a debilitar más el tercer partido. En la opinión de muchos se cree que el partido de Lafollette se ha de dividir, el a la conservadora volviendo a los viejos partidos y los radicales plegándose a los socialistas. (U. P.)

EL VIAJE DEL GENERAL PERSHING A CHILE

WASHINGTON, 22.— Se tiene entendido que el personal que acompañará a Pershing, durante la realización del plebiscito de Tacna y Arica, de acuerdo con el fallo de Washington, comprende doce personas inclusive el ayudante mayor John Quemeyer, además de los empleados.

El itinerario que seguirá la comisión se anunciará tan pronto como se reciba la contestación cablegráfica de Chile y Perú, sobre la fecha que piensan partir sus delegados. (U. P.)

Acuerdo de la comisión de reclamos de Estados Unidos y México

WASHINGTON, 22. — La Comisión conjunta de reclamos de Estados Unidos y México, acordó no extender más el plazo para presentar las reclamaciones generales, las cuales deben ser registradas antes del 30 de Agosto, sustanciando, de este modo, las objeciones de México. Sin embargo, las reclamaciones que no estén listas para esa fecha, serían depositadas en la Comisión, pero no serán extractadas. La Comisión levantó sus sesiones hasta Febrero del año próximo.

Noticias no confirmadas anuncian que intereses financieros de Chicago trabajan con abogados para preparar quince reclamos mexicanos, los que suben a cuatro billones de dólares, de modo que si fueran aceptados, los Estados Unidos quedarían debiendo dinero a México. — (U. P.).

Las ventajas de la creación de la Dirección General de Presupuestos

WASHINGTON, 22.— El Presidente Coolidge dirigiéndose a los miembros del Gobierno y a los diversos representantes de organizaciones comerciales, puso de manifiesto que desde que se había creado la dirección general del presupuesto en 1921, los gastos anuales habían sido reducidos en 2.116 millones de dólares, la deuda pública disminuyendo en tres mil cuatrocientos millones, permitiendo una rebaja sustancial en los impuestos, la que sería seguida por una nueva rebaja de doscientos millones durante el corriente año y doscientos noventa el próximo.

Prometió también que se realizarían nuevas economías en los gastos del Gobierno.—(U. P.).

El primer ensayo de buque "rotor" en Estados Unidos

BOSTON, 22.— Hoy se efectuó la primera demostración pública de un buque movido por el sistema "rotor" fabricado en Estados Unidos, y cuyos planos fueron ejecutados por un arquitecto de la Escuela Naval. Después de desarrollar una velocidad que se calcula en siete nudos, contra un viento de 12 millas, los expertos declararon que era imposible continuar contra el viento, sin hacer un viraje.—(U. P.)

Preparando la consolidación de la deuda italiana

WASHINGTON, 22.— Los Secretarios de Estado Kellogg y Mellon, el senador Smoot y el Sub-secretario del Tesoro, Mr. Winston, conferenciaron como miembros de la Comisión de las Deudas de guerra cuya reunión preliminar de la Comisión Italiana de Deudas deberá reunirse el Jueves.

Los demás miembros de la Comisión aun no llegan a Washington' (U. P.)

FRANCIA

¿Apoyarán los socialistas la política de M. Painlevé respecto de Marruecos?

PARIS, 22.— En la víspera de las declaraciones que hará M. Painlevé relativas al asunto de Marruecos, la situación política se presenta complicadísima debido a la inseguridad de que el Partido Socialista lo apoye. Durante el referendum hecho en el Partido, este no pudo obtener una decisión al respecto. Esta noche se definirá de una vez por todas la política del Partido, por lo cual se ha convocado para mañana a una sesión extraordinaria al Consejo Nacional Socialista, cuyas decisiones siendo que obligan a los diputados, podrían motivar la postergación del voto en la Cámara.

M. Painlevé ha convocado a reunión al Gabinete para mañana, antes de la sesión de la Cámara, en la cual el Presidente Doumergue puntualizará su programa de ataque contra los comunistas.

Se espera que la sesión sea agitadísima. (U. P.)

El mariscal Joffre enfermo de la garganta

PARIS, 22.— El Mariscal Joffre se encuentra ligeramente enfermo. Siente dolores a la garganta, pero no ha guardado cama debido a que la enfermedad no inspira temores. (U. P.)

Nuevo remedio para la avariosis

PARIS, 22. — En la Academia de Ciencias el doctor Roux anunció que el profesor Levaditi, del Instituto Pasteur, ha descubierto una vacuna que cura la sífilis.

La vacuna se compone de cuarenta por ciento de bismuto, quince por ciento de arsénico y otros ingredientes que se guardan en secreto.

El específico ha sido experimentado en el hospital Cochin, con todo éxito.—(U. P.)

Las fiestas estudiantiles en París

PARIS, 22. — Numerosos americanos ricos, vestidos fantásticamente, con trajes babilónicos, y las caras, piernas y torsos pintados, fueron expulsados del baile de Quatz-arts, porque no pertenecían a esa entidad, aún cuando habían pagado la gruesa suma de 50 dólares por el boleto de entrada.

Las mascaradas anuales estudiantiles han llegado a los extremos teatrales, a pesar de las advertencias del Comité contra el desnudo completo, miles bailaron en esa forma en el "quartier latin". — (U. P.).

ITALIA

Los preparativos para la boda de la princesa Mafalda

ROMA, 22.— La Princesa Mafalda es la primera princesa de la casa de Saboya que contraerá matrimonio con un príncipe protestante.

La ceremonia tendrá lugar de acuerdo con el ritual católico, siguiendo las gestiones acostumbradas para estos casos. La princesa Mafalda y el príncipe de Hesse enviaron separadamente al Papa, por intermedio de Monseñor Beccaria, capellán de la Corte, una nota solicitando el permiso del Santo Padre para contraer matrimonio.

Su Santidad como de costumbre refirió al pedido a la congregación del Santo Oficio, la que prontamente aprobó el pedido.

Ambos solicitantes se comprometieron personalmente a bautizar su primer hijo, de acuerdo con el ceremonial católico, el Príncipe de Hesse, por su parte, se comprometió a no tratar de que su religión prevaleciera sobre la de su esposa.

El casamiento se verificará con toda sencillez, posiblemente en el interior de la sacristía en lugar de la iglesia. Pero posiblemente el Obispo de Cuneo, que tiene jurisdicción sobre la iglesia de Raconigi, donde se celebrará el casamiento, en vista de la importancia social de los contrayentes, permitirá que la ceremonia se celebre en el interior de la iglesia, con la pompa acostumbrada, con excepción de la misa que es absolutamente prohibida en tales casos.— (U. P.)

ROMA, 22.— **El sub-secretario Grandi, llegó a Rhodes**, para asistir en representación del Gobierno a la consagración de la iglesia San Juan. El señor Grandi seguirá viaje hasta Esmirna, Constantinopla.— (U. P.)

Accidente al aviador Lordi

TRIPOLI, 22. — El aeroplano tripulado por el capitán Lordi, que ejecutaba el raid Turín, Túnez, Trípoli, Siracusa, Roma, Turín, se dió vuelta en las inmediaciones de Masis Zavia.

El aparato sufrió grandes desperfectos, pero el piloto consiguió librarse con heridas de poca importancia.— (U. P.)

TRATAMIENTO CIENTIFICO DE LAS ENFERMEDADES VENOSAS Y DE LOS DISTURBIOS DE LA FUNCION OVARIANA

MÉNOVARINE

4 grageas al día

VARICES-ALMORRANAS

Laboratorios Mondolan

PARIS

DEPOSITARIO PARA CHILE:

J. B. DIDIER. Santiago. Cas. 61

COMPOSTURAS de

Bandera 139

Teléfono Ing.-4699

Crecida de ríos

AQUILA, 22.— La creciente de varios ríos provocada por el temporal, ha causado perjuicios superiores a 5 millones de libras en la región de Sessa Torninprate, Preturo, Luco. 11.— (U. P.)

Grandes temporales

TRIESTE, 22.— Un violento temporal azotó la región de Idria. El río Nicova se desbordó provocando la destrucción de varios puentes.

Las comunicaciones se encuentran interrumpidas y los daños se calculan en más de un millón de liras. —(U. P.)

El Rey en vacaciones

SAN ROSSORE, 22. — El rey, acompañado de las princesas Mafalda y Giovanna, llegó a esta localidad con intención de pasar una parte del Verano en la residencia real que existe en las cercanías. — (U. P.)

El explorador Ellsworth

FLORENCIA, 22. — Se tiene entendido que Ellsworth, compañero de Amundsen, llegará a esta a mediados de Julio, haciéndose todos los preparativos para una recepción magnífica.

Ellsworth se alojará en la Villa Palmieri, que forma parte de las propiedades recibidas en herencia de su padre.—(U. P.)

ESTADOS UNIDOS

Mr. Mellon no es pesimista respecto del cumplimiento del Plan Dawes

WASHINGTON, 22.— El Secretario del Tesoro Mr. Mellon ha declarado que no ve la base en que se funde el pesimismo para el cumplimiento del Plan Dawes, de acuerdo con el Tratado. Hizo esta declaración en vista de que se le comunicaron las noticias provenientes de Bruselas dando cuenta de las posibles complicaciones que resultarían para efectuar las transferencias.

Mr. Mellon dijo que los expertos de Dawes indudablemente se habían anticipado al problema de las transferencias, esperando que las cargas del cambio sean aliviadas mediante el aumento de las exportaciones de Alemania. (U. P.)

LOS FUNERALES DE MR. LA FOLLETTE

MADISON (WISCONSIN), 22.— El ex-senador La Follette fué enterrado con la más majestuosa simplicidad que se puede imaginar.

Doscientas personas, representando a los senadores, funcionarios federales y estadoales, amigos políticos y otros acompañaron el féretro.

La corta ceremonia que se celebró en la rotonda del Capitolio, fué en extremo impresionante.—(U. P.).

Declaraciones del Departamento de Estado sobre la ocupación de Haití

WASHINGTON, 22. — El Departamento de Estado, comentando un editorial en que se atacaba la ocupación de Haití, ha indicado que los Estados Unidos no harán cambio alguno pronto, de las relaciones actuales, y que por el momento no contemplan el retiro de la marinería. — (U. P.)

ESPECIFICO BOLIVIANO BENGURIA

Lo mejor para las afecciones del cabello. Desaparece la Calvicie, caída del pelo, Caspa, Seborrea, y cura las Canas radicalmente, sin el uso de tinturas.

Ventas y consultas en

Moneda 875, —:— Dr. RAFAEL BENGURIA B. —:— Casilla 2426.

Hoy debe iniciarse la ofensiva española contra los rifeños

Abd-el-Krim anuncia que entrará triunfalmente a Fez el 3 de Julio. — Continúa la actividad en la Zona francesa.

Un hidroavión obligado a amarizar

MADRID, 22. — Un comunicado oficial de Marruecos, dice que los barcos de guerra franceses que conjuntamente con los españoles vigilan la costa en Tres Forcas, encontraron un hidroavión que amarizó debido a una falla del motor, resultando los pilotos ilesos.

Persiste la presión del enemigo sobre algunos sectores del frente francés y español. — (U. P.)

Abd-el-Krim anuncia que entrará a Fez el 3 de Julio

FEZ, 22.—Se tienen informaciones de que el caudillo moro Abd-el-Krim continúa anunciando en todas partes que el tres de Julio, día de fiesta religiosa de los moros, entrará en Fez triunfalmente.

El sultán ha decidido permanecer y participar a todas las ceremonias oficiales, dando con ello la mejor contestación que se pueda desear a los avisos de Abd-el-Krim.

El sultán tuvo una larga conferencia con el mariscal Lyautey, el que le aconsejó que atendiera públicamente a sus sujetos, informándoles sobre la forma en que debe considerar la presente guerra, con referencia a las pretenciones religiosas de Abd-el-Krim.

En la parte Norte del Ouezzan, el enemigo atacó violentamente, con un número considerable de tropas. El comando francés tomó las disposiciones del caso.—(U. P.)

Hoy debe iniciarse la ofensiva española

MADRID, 22. — Interrogado el Marqués de Magaz sobre si la ofensiva en Marruecos había empezado, declaró que era posible, pero que tenía entendido que solamente debía empezar mañana, pero que era posible que se estuviese realizando alguna operación de importancia.—(U. P.)

Actividades en la zona francesa

MADRID, 22.— En la zona francesa de Marruecos, la aviación bombardeó intensamente la región de Uazán, facilitando el movimiento de las columnas que tienden a levantar el asedio de los puestos sitiados.

Los franceses descongestionaron el frente del Duer, que se encontraba muy comprometido. Eficaz cooperación tuvieron las tropas españolas, tomando el eje de la línea divisoria de ambas zonas.

Ha recrudecido la actividad en Uazan, hallándose en peligro el puesto de Bugarru.

Se comenta que el Sultán entró a la ciudad de Fez sin su simbólico quitasol, pues hizo su entrada en automóvil.

En el norte de Uazan reaccionó el enemigo contra un grupo móvil que pretende auxiliar los puestos sitiados de los franceses. Los rifeños fueron rechazados con grandes pérdidas.

En esta zona la aviación bombardea las concentraciones enemigas, enemigos que aumentan en las proximidades de Sidiaoud.— (U. P.)

AYER SE REUNIO EL CONGRESO FASCISTA

El Secretario General del Partido, Farinacci, lee su exposición. — Mussolini es aclamado al hacer uso de la palabra. — La asamblea rinde homenaje a Debono.

Mussolini habla en el Congreso fascista

ROMA, 22.—Durante la sesión final de la convención fascista, Mussolini electrizó a los tres mil delegados pronunciando el más enérgico discurso que haya hecho desde su enfermedad.

A pesar de su aspecto pálido y demacrado, habló con toda potencia durante cuarenta minutos dando a conocer los nuevos lemas que deben guiar en el futuro a los fascistas. "La absoluta intransigencia tanto desde el punto de vista práctico como idealista" y "Todos los poderes del estado para el fascismo".

La convención entera le tributó una ovación colosal cuando cerró el acto con las siguientes palabras: "Regresad a vuestros hogares, listos a derramar hasta la última gota de sangre en pro de la realización de nuestros ideales."—(U. P.)

Homenaje a Debono

ROMA, 22.—La Convención fascista tributó una ovación grandiosa a Debono, por haber sido absuelto por el Senado de las acusaciones que pesaban sobre él. Debono agradeció conmovido.

Se aprobó una resolución manifestando el deseo de que el Senado constituído en alta corte, procediera a juzgar al ex-ministro de Relaciones, Sforza y sus cooperadores, debido a "su política traicionera".

La resolución dice que Sforza perjudicó los intereses italianos durante las negociaciones llevadas a cabo con Yugoeslavia sobre Fiume y Dalmatia.

El diputado Bastianiani, jefe del Fascio en el extranjero manifestó que la emigración de italianos no debía continuar produciéndose en masa, sino en forma selectiva y racional, facilitando capital para que pudieran financiar sus propias iniciativas.

Recomendó que se orientará la emigración hacia el Mediterráneo en lugar de los países transoceánico debido a que los primeros presentaban actualmente grandes oportunidades.—(U. P.).

San Francisco y Tahití se comunican por radio telefonía

WASHINGTON, 22.— El Departamento de Marina declaró que se había establecido comunicaciones regulares, inalámbricas, entre San Francisco y Papetee, en Tahití, a través de las estaciones inalámbricas de Pearl Harbor y de Tutulia en las islas Samoa.

El gobernador francés de Tahití cambió mensajes de saludos con Mr. Wilbur.—(U. P.)

Los ayudantes del General Pershing

WASHINGTON, 22. — Aunque los acompañantes del general Pershing aún no han sido anunciados, se asegura que consisten en expertos altamente calificados, tales como K. Beger, considerado como una de las más destacadas autoridades en materias legales, nombrado con la intención de que cada paso del plebiscito se ajuste a la legalidad.

Actualmente, el personal consta de doce miembros. Créese que se le aumentaría antes de la votación, con el objeto de mantener una vigilancia cuidadosa.

La nota peruana todavía no se ha dado a la publicidad. — (U. U.).

ARGENTINA

Para socorrer a las víctimas del temporal

BUENOS AIRES, 22.—Las comunicaciones del sur, dicen que han salido comisiones de vecinos para buscar los muertos por el temporal y socorrer aquellos que se han extraviado durante la tormenta y corren el peligro de morir de hambre y frío, pero que la fuerza del temporal aumenta en forma tal que las comisiones se han visto obligadas a desistir de su propósito. La parte más castigada es la zona de Sierra cuadrada, sus pobladores que se vieron obligados a caminar seis días sobre la nieve, dicen haber divisado muchos cuerpos de gente muerta por el frío.

Las noticias que se reciben de Comodoro Rivadavia y Santa Cruz son verdaderamente alarmantes.— (U. P.).

BUENOS AIRES, 22.—**Con referencia a la segunda exposición comunal de artes industriales**, que se llevará a cabo a fines de año, en el local de la Sociedad Rural, la Comisión de Previsión y Asistencia Social reunióse en el Concejo Deliberante para estudiar la memoria de la comisión organizadora de la primera exposición que presentó un proyecto de modificación a la ordenanza en el sentido de ampliar el radio de acción con el propósito de incluir numerosas nuevas materias del arte industrial.—(U. P.)

BUENOS AIRES, 22. — **Partió para Montevideo**, el Ministro chileno en el Uruguay, señor Orrego Luco. —(U. P.)

BUENOS AIRES, 22.— **De paso para Asunción, llegó el Ministro boliviano en Uruguay y Paraguay**, Excmo. señor David Alvestegui.

Entrevistado, declaró que el deseo de Bolivia era resolver pacíficamente y satisfactoriamente los problemas internacionales, los cuales se reducen a la aspiración de recuperar su salida al mar y finiquitar el pleito limítrofe con el Paraguay. — (U. P.)

BUENOS AIRES, 2.— **Don Carlos Trejo Lerdo de Tejada ha sido acreditado como embajador en misión especial de México para** agradecer al Excmo. señor Alvear la designación del señor Federico Quintana como embajador en ese país, con ocasión del cambio de Gobierno.

El señor Alvear recibirá mañana en calidad de embajador al Excmo. señor Trejo Lerdo de Tejada, de acuerdo con el ceremonial de estilo. **En este acto, el embajador entregará al Presidente una carta autógrafa del Presidente de México, Excmo. señor Calles.**—(U. P.

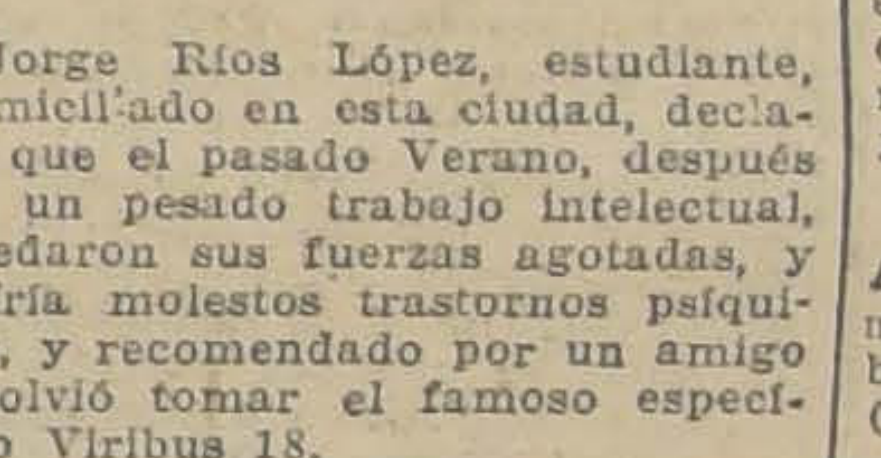

Jorge Ríos López, estudiante, domiciliado en esta ciudad, declara que el pasado Verano, después de un pesado trabajo intelectual, quedaron sus fuerzas agotadas, y sufría molestos trastornos psíquicos, y recomendado por un amigo resolvió tomar el famoso específico Viribus 18.

Bastaron sólo dos frascos para que terminara ese abatimiento general que sufría y se reconstituyeran maravillosamente sus energías mentales y psíquicas.

Jorge Ríos López.
Portales 201.

Rengo, 20 de Marzo de 1925.
Me consta lo anterior. — Héctor Carasco V.

LOS TEMPORALES DE NIEVE ASUMEN PROPORCIONES ALARMANTES EN EL SUR DEL PAIS

BUENOS AIRES, 22.— Las últimas informaciones recibidas en esta sobre los temporales de nieve, que azotan la región del Sur, dicen que estos asumen proporciones alarmantes, habiendo quedado interrumpidas las comunicaciones telegráficas, por lo que se desconoce la magnitud de las pérdidas.

Se sabe que entre las estaciones de Oldith y Lagarte, han muerto cinco personas, las que quedaron sepultadas bajo la nieve.— (U. P.)

BUENOS AIRES, 22.— **En el salón de fiestas de la Facultad de Ciencias Exactas** se realizó la recepción de los nuevos académicos, con asistencia del Presidente Alvear, el Ministro de Instrucción, señor Sagarma, del Rector de la Universidad, el Decano de la Facultad y el Presidente de la Academia.— (U. P.)

BUENOS AIRES, 22.— **En el despacho del Ministro de Relaciones Exteriores se reunieron las personas nombradas** para formar la comisión de recepción al Príncipe de Gales, quedando constituída bajo la Presidencia del señor Manuel Augusto Montes de Oca.— (U. P.)

Se pide la exoneración del presidente de Cajas de Ahorros

BUENOS AIRES, 22.— Mañana se publicará un decreto de la comisión investigadora de Ahorro Postal, en el que se pide la inmediata exoneración del Presidente de la Caja de Ahorro, señor Saravia, y la remisión de los antecedentes a la justicia criminal.—(U. P.).

BUENOS AIRES, 22.— **El doctor Agustín Battilana aceptó** la designación del Ejecutivo, que lo nombra Gobernador de Neuquén. — (U. P.)

LONDRES 22. — **El Departamento de la India declaró** que las decisiones que se decía habían sido tomadas por Lord Reading y Lord Birkenhead, referentes al Home Rule de la India, no eran autorizadas que por muchos motivos eran inexactas, y que en todo caso las decisiones debían ser tomadas por el Gobierno. — (U. P.)

Dos aviones italianos emprenderán un raid de gran aliento

BUENOS AIRES 22. —Noticias particulares provenientes de fuente muy segura anuncian que dos aviadores italianos, el conde Eugenio Casagrande de Villaviera y el señor Ranizzi, emprenderán a mediados de Agosto, un importante raid aéreo. Partirán de Italia para cruzar el Atlántico hasta Buenos Aires, después continuarán su vuelo siguiendo por las costas americanas hasta Norte América; finalmente, desde este punto regresarán al lugar de partida.

El poeta Gabriel D'Annuzio que patrocina el vuelo, quizá participe en el raid que cuenta con la ayuda pecuniaria del Gobierno italiano. Se utilizará el biplano tipo 855 provisto de dos motores Issatta Fraschini de 500 HP. cada uno. —ESPECIAL.

BRASIL

RIO JANEIRO, 22.—La comisión de finanzas de la Cámara aceptó el presupuesto de gastos del Ejecutivo, que es de 64.094 contos oro y de 248.746 papel.—(U. P.).

RIO JANEIRO, 22.—**El senador Azevedo continuó combatiendo violentamente en el Senado el libro de D. Epitaccio Pessoa.**—(U. P.).

LEY DE

Empleados Particulares

SEGURO DE VIDA OBLIGATORIO

Tarifas reducidas con primas mensuales, confeccionadas de acuerdo con las disposiciones legales.

PIDA NUESTROS PROSPECTOS.
Compañías de Seguros.

"La Mundial" - "La Unión Nacional"

SANTIAGO

Agentes en todas las principales ciudades de la República

INFORMACIONES CABLEGRAFICAS DEL EXTERIOR

DE NUESTROS CORRESPONSALES ESPECIALES VIA EASTERN Y ALL AMERICA CABLES INC. Y DE "THE UNITED PRESS". LOS ORIGINALES DE TODOS LOS CABLEGRAMAS QUE SE INSERTAN EN ESTA SECCION ESTAN A DISPOSICION DEL PUBLICO EN ESTA IMPRENTA.

ACTIVIDADES DEPORTIVAS MUNDIALES

Harry Mason conserva su título de campeón europeo de peso liviano

LONDRES, 22.— Harry Mason retuvo el campeonato de Europa de peso liviano, derrotando a Gernie Izzard al noveno round.

En el octavo round, Izzard cayó cuatro veces al suelo, quedando tanto rato en su rincón al comienzo del noveno round, que Mason fué proclamado vencedor.— (U. P.)

Se inicia el campeonato de golf en Escocia

TROON, ESCOCIA, 22.— Se inició el campeonato de golf, participando doscientos jugadores, entre los cuales se encuentran las estrellas americanas Jim Barnes y Joe Kirkwood, también el argentino Cruikshank.

Es favorito el escocés Mac-Donald Smith siendo, Jim Barnes, su más serio enemigo. (U. P.)

La Escuela Naval Americana triunfó en las regatas inter-escolares

NUEVA YORK, 22.—La tripulación de la Escuela Naval se adjudicó la regata que se corría hoy.— (U. P.)

El torneo por el campeonato Eastern New York

NEW YORK 22. — Tilden ha derrotado consecutivamente a J. E. Smart, Kenneth Johnson y a James Ewing, en el Terneo por el Campeonato Eastern New York; a su vez, Vincent Richards derrotó a R. E. Lonsdale, U. C. Wells. Parece que Richard y Tilden jugarán las finales —U. P.)

Se cancela la pelea entre Quintín Romero y Bob Fitzsimons

NUEVA YORK 22. — Se canceló la pelea que se había firmado entre Quintín Romero y Bob Fitzsimmons. —(U. P.)

Las regatas inter-escolares de Poughkeepsie

POUGHKEEPSIE, 22. — Las regatas intercolegiales se disputaron estrechamente durante las cuatro millas del recorrido, entre los equipos de la Escuela Naval y el de Washington, habiendo ganado el de los navales estrechamente por tres cuartos de largo. La carrera se concretó distintamente a los dos primeros, porque el team de Washington llegó segundo a escasa distancia del primero, mientras los restantes combatían arduamente por no quedar en el último lugar. En tercer lugar llegó Wisconsin; cuarto, Pensylvania; quinto, Cornell; Syracuse apenas pasó a Columbia, según los cronometradores aunque muchos espectadores declararon que había llegado antes Columbia.

Las riberas del Hudson se hallaban repletas de público. El tiempo fué espléndido.—(U. P.)

Se inicia el campeonato de tennis de Wimbledon

WIMBLEDON, 22. — Con un tiempo sumamente frío se inició el Campeonato de Tennis, debiendo asistir los expectarores provistos de abrigos.

El francés Juan Borotra, defendiendo el título del campeonato, derrotó a L. A. Heath, de Australia; J. O. Anderson, de Australia derrotó a E. B. Andreae, de la India; H. Timmer campeón holandés, derrotó a D. Tralen, de Nueva York; W. H. M. Aitken, derrotó a P. R. R. Huritch; Lucienne Williams americano, derrotó al portugués Casanovas. En los matchs han aparecido muchos desconocidos, habiendo una cantidad menor de la que se esperaba. Después de dos días de relativa monotonía, quedarán para las finales los más destacados.

Como una deferencia hacia la supertición de las delegaciones, se suprimió el número 13, saltándose la numeración al 14.

El campeón Borotra llegó a participar en el torneo en aeroplano, momentos antes de iniciarse el match que a él correspondía. — (U. P.)

Se inician los torneos de tennis en Wimbledon

WIMBLEDON, 22.— El clásico torneo anual de tennis se inició con partidos por el campeonato individual de caballeros.

Ninguno de los jugadores americanos de primera fila figura en dicho torneo, mientras que los franceses han inscrito a siete de sus mejores jugadores inclusive Lacoste, Borotra, siendo este último el que se considera con mayores probabilidades para ganar el torneo. Se dice que su más serio competidor es el australiano Anderson. — (U. P.)

ROMERO PELEARA CON TUNNEY EL 21 DE JULIO

NEW YORK, 22.— El chileno Quintín Romero peleará contra Gene Tunney, el más calificado de los pretendientes al título mundial, el 21 de Julio en la localidad de Rochester, N. Y. El match será a diez rounds.

También se considera probable que el chileno pelee con Young Bob Fitzsimons el 29 de Julio (U. P.)

POLITICA SOCIAL IBERO - AMERICANA

Conferencia del señor Moisés Poblete Troncoso en la Academia de Jurisprudencia de Madrid

MADRID, 22.— En la Academia de Jurisprudencia dictó una conferencia el señor Moisés Poblete Troncoso sobre "Política social Iberoamericana". El conferencista fué presentado por el catedrático señor Gascón Marín, que comenzó por felicitar a los delegados suramericanos en el Congreso de Ginebra, por su actuación en la Conferencia del Trabajo.

Terminada la presentación, el señor Poblete dió comienzo a su conferencia dando a conocer las leyes sociales vigentes en las repúblicas hispano-americanas, haciendo resaltar las leyes en pro de la protección a la infancia, la democratización de la enseñanza; ensalzó la política social del presidente Alessandri y dijo que su proyecto de Código del Trabajo tardó en aprobarse, debido solamente a las rivalidades políticas e incapacidad de los legisladores.

Aludió en seguida, a la revolución en Chile, provocada por la incapacidad de los polítiicos. "Pero el pueblo reaccionó, terminó diciendo, y llamó al Premo. señor Alessandri, como único salvador de la República".

El discurso del señor Poblete fué aplaudidísimo.— (U. P.)

INFORMACIONES COMERCIALES, POR CABLE

Relaciones entre los precios de costo de venta de varios productos

WASHINGGTON 22. — Un análisis del Departamento de Agricultura demuestra que el costo de varios productos agrícolas, en relación con el precio de venta de los de los mismos, era como sigue, por bushel: trigo, 1.22 y 1.43; granos, en siete mil haciendas dieron el promedio de 82 centavos y 1.10 dólares; avena, 50 y 57 centavos; y algodón, 18 y 23 centavos. — (U. P.)

El estaño

NUEVA YORK, 22.—El estaño se cotizó hoy a razón de 56 1|8 dólares las cien libras, para pago al contado.—(U. P.).

El cobre

NUEVA YORK, 22.—El cobre se cotizó hoy a razón de 13.75 dólares las cien libras, para pago al contado.—(U. P.).

Los cambios

NUEVA YORK, 23.—Se han fijado hoy los siguientes tipos de cambio:

Gran Bretaña, 4.85 3|4 dólares por libra esterlina.
Francia, 4.67 centavos oro por franco.
Italia, 3.75 1|4 centavos oro por lira.
Bélgica, 4.61 1|4 centavos oro por franco.
Alemania, 19.41 1|2 centavos oro por marco.
Suiza, 23.80 centavos oro por franco.
España, 14.56 1|2 centavos oro por peseta.
Argentina, 40.20 centavos oro por nacional.
Chile, 11.40 centavos oro por peso.
Japón, 45 centavos oro por yen. —(U. P.).

El precio del trigo

CHICAGO, 22.—El trigo se co-
tizó hoy en la siguiente forma:
Para entrega en Agosto, 151
centavos oro por bushel.
Para entrega en Octubre, 151
centavos oro por bushel.
Para entrega en Diciembre,
centavos oro por bushel.—(U. P.)

El precio del maíz

CHICAGO, 22.—El maíz se co-
zó hoy en la siguiente forma:
Para entrega en Agosto, 101
centavos oro por bushel.
Para entrega en Octubre, 101
centavos oro por bushel.
Para entrega en Diciembre, 11
centavos oro por bushel.—(U. P.)

El precio de la avena

CHICAGO, 22.—La avena se
tizó hoy en la siguiente forma:
Para entrega en Agosto, 47
centavos oro por bushel.
Para entrega en Octubre, 4
centavos oro por bushel.
Para entrega en Diciembre,
centavos oro por bushel.—(U. P.)
América Latina.

Películas para Bolivia

El Secretariado General de la Exposición de Chile en Bolivia, ha acordado llevar a La Paz, para ser exhibidas en el teatro de los pabellones chilenos, todas las películas nacionales de arte. de turismo, de informaciones generaes del país o de réclame comercial, que se le ofrezcan.

Para este efecto y a fin de consultar las mayores facilidades que se puedan dar y que interesen a los propietarios de películas nacionales, el Secretariado proporcionará las informaciones del caso diariamente, de 9 a 11 y de 2 a 6 1|2, en el Pabellón Norte de la Quinta Normal.

Noticias breves; pero, importantes

EL PRORESO LATINO-AMERICANO.— Está en circulación el primer número de la Revista "El Progreso Latino-Americano" dedicada a la expansión comercial de la América Latina. Trae un interesante sumario y aborda importante temas de comercio, emigración y un estudio completo del comercio e industrias de los países latino-americanos.

LA LIGA NACIONAL CONTRA el Alcoholismo llevará a efecto la asamblea ordinaria anual de socios, el próximo Jueves, a las 6 P. M.

PARA EL CAMBIO DE LA red del agua potable de Illapel, se ha destinado la cantidad de $ 12,650.

PARA INTEGRAR LA COMISIÓN de ingenieros que irá a Buenos Aires, al Congreso Panamericano de Carreteras, se ha designado a los señores Ernesto Ríos Talavera, Carols Alliende, Agustín y Leoncio Arce.

AL OBRERO EUGENIO PUICA se le ha mandado pagar la cantidad de $ 4,032 como indemnización de perjuicios recibidos por lesiones que dicho obrero sufrió en la Estación Prat, de Antofagasta.

LA EXPORTACION DE ESPAÑA A CHILE

DURANTE EL PRIMER TRIMESTRE DE 1925

El cónsul general de Chile en Barcelona, señor Anselmo de la Cruz, ha enviado al Ministerio de Relaciones un interesante informe correspondiente a la exportación de mercaderías españolas a Chile durante el primer trimestre del año en curso y embarcadas desde sus principales centros comerciales.

El total de productos embarcados a Chile, en kils., asciende a 417.888,308, por un valor total de 2.237,599.38 pesetas. Entre las mercaderías exportadas ocupan el primer lugar, por su cantidad, el aceite de oliva, cementos, maquinarias, tejidos de algodón, cristalería, papel para cigarrillos, y en menor cantidad otros diversos productos, como alpiste, muebles, vinos, alcoholes, pimentón, conservas, etc.

Los centros comerciales españoles que han embarcado mayor número de productos, son Barcelona, Bilbao, Alicante, Cádiz, San Sebastián y otros de menor importancia.

LAS BRILLANTES EXPECTATIVAS! DE NUESTRA INDUSTRIA PESQUERA

De acuerdo con lo anunciado, don Federico Albert dió ayer tarde una interesante conferencia en la Bolsa de Comercio.

Comenzó refiriéndose a la carestía que tiene el pescado, que de ninguna manera guarda relación con su abundancia en nuestros mares.

Dijo que nuestro país podía ser como Noruega, que vive de la pesca, y que una de las causas del abandono de tan lucrativa industria, es la mala organización de las sociedades pesqueras, otra causa ha sido el fracaso por el pago de fuertes sumas de acciones liberadas a particulares, por la falta de personal técnico, por las especulaciones bursátiles, etc.

Se refirió a las bases sólidas en que descansa la Compañía "Estrella de Chile", que no recurrió a las acciones liberadas para formarse capital, ni tampoco aceptó trasladarse a la Isla Mar Afuera.

Dió cuenta de las ventajosas adhesiones obtenidas en Alemania, de $ 1.200,000 en buques tripulados y aparejados, siempre que se aporte en Chile una cantidad igual, por lo que es necesario buscar ese capital a fin de demostrar que los nacionales tienen interés en participar en esta industria.

Explicó con gran acopio de datos y láminas los elementos rudimentarios con que se trabaja aquí y cómo estos trabajos deben realizarse para que den el mayor provecho.

Se refirió en seguida a la fabricación de las distintas conservas con maquinarias modernas.

Habló de la creencia generalizada de que en los mares fríos no habían peces, cuando es al contrario, y es en ellos donde hay más abundancia.

El señor Albert terminó aconsejando buscar capitales para dar impulso a esta importante industria y conseguir que el Gobierno y las Municipalidades tomen acciones en las compañías pesqueras nacionales, o que garanticen con primas el capital invertido, a fin de que se produzca el abaratamiento del pescado, suprimir la importación y dar libre vuelo a la exportación, de manera que éste esté al alcance de las clases menesterosas de la población.

El Miércoles próximo dictará el señor Albert, otra conferencia en la Universidad Católica, a las 6 P. M.

TRANVIAS 12 Y 28

Según consta en el último contrato, la Empresa de Tracción Eléctrica prometió prolongar el recorrido de ciertas líneas de tranvías.

Ultimamente se ha conseguido que los de Ñuñoa y Macul lleguen hasta la Plaza de Armas. Esta medida debió, sin duda, traer aparejada otra es la prolongación también de la línea 12 hasta la Avenida Matta. Antes se había combatido esta sencilla idea alegando que estos carros debían doblar por la Avenida Diez de Julio con el fin de empalmar con los tranvías de Ñuñoa. Desaparecida esta necesidad ¿qué objeto persigue la Empresa con mantener el antiguo recorrido de los carros 12 por la Avenida Diez de Julio?

Se cumpliría el contrato si se estableciera el recorrido definitivo de los carros 12 hasta la Av. Matta. Cierto es que los carros 28 hacen este servicio; pero la forma en lo llenan es tan deficiente como que su itinerario está fijado a razón de un carro cada 12 minutos. Fácilmente se comprende que con cuatro o cinco carros no puede hacerse ni medianamente este servicio en un barrio tan poblado como es el de este sector. De aquí es que sea preferible andar a pie cuatro o más cuadras hasta llegar a Diez de Judio antes que permanecer esperando un carro que pasa a las perdidas.

Esperamos que cuanto antes la empresa o la Junta de Vecinos acuerden que los carros 12 lleguen hasta la Avenida Matta ya que esto no perjudica a nadie ni acarrea gasto alguno a la Empresa. Por otra parte, esta línea es la única que llega hasta Diez de Julio: todas las demás que hacen su recorrido al sur de la ciudad llegan por lo menos hasta la Avenida Matta., — M. A.

LA AGRICULTURA EN LA ARGENTINA

El cónsul general de Chile en Buenos Aires, señor Tulio Maqueira, ha enviado a la Dirección General de los servicios agrícolas del Ministerio de Agricultura, una interesante colección de libros y folletos relacionados con materias agrícolas argentinas, de interés para nuestra agricultura.

Concentración de los arrendatarios del barrio Yungay

Los arrendatarios del barrio Yungay realizarán esta noche, a las 7.30, la 6.a concentración en el radio comprendido entre Matucana y Lourdes, Mapocho y Santo Domingo. El punto de reunión será Martínez de Rozas esquina de Lourdes.

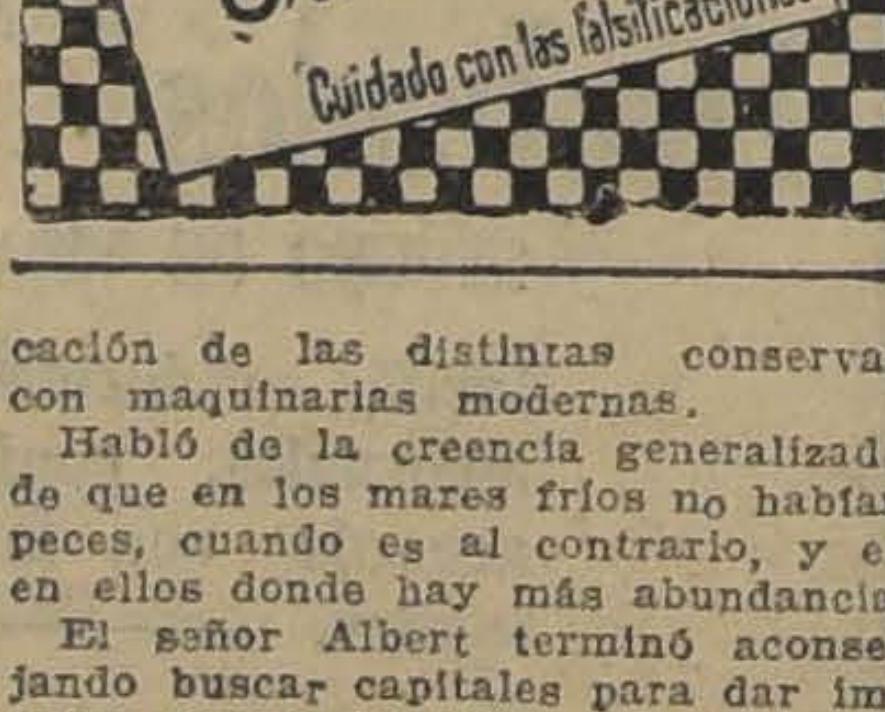

LA CURACION DE LAS ENFERMEDADES POR MEDIO DEL SISTEMA AUTO - TERAPEUTICO

LA CONFERENCIA DE AYER EN LA UNIVERSIDAD DE CHILE, POR EL Dr. CARID E MASSINI

El Doctor Caride Massin i dictando su conferencia

En la tarde de ayer, ante un público numeroso, en el Salón de Honor de la Universidad de Chile, dictó su conferencia el doctor argentino señor Pedro Caridé Massini, sobre su sistema auto-terapéutico para la curación de las enfermedades. A este acto concurrieron distinguidas personalidades médicas, notándose entre otros a los doctores señores Luco y Vargas Salcedo.

El doctor señor Guillermo Puelma, miembro de la Sociedad Médica, en un elocuente discurso hizo la presentación del doctor Caride, poniendo de relieve su personalidad consagrada exclusivamente al estudio y propaganda de su nueva doctrina científica.

Acto seguido ocupó la tribuna el doctor Caride, quien fué saludado por la escogida concurrencia, al iniciar su conferencia.

El distinguido conferencista empezó manifestando que dos motivos especiales habían determinado su viaje a Chile: uno de carácter sentimental, que obedecía a dar a conocer a nuestro país, por el cual cual sentía un especial afecto, y el otro, de carácter positivo, encaminado a efectuar la propaganda de su doctrina.

El doctor Caride, después de hacer varias consideraciones entró en materia, analizando las diversas funciones que desarrollan los glóbulos rojos en el organismo humano, los cuales son los defensores del organismo y a los que ha utilizado para desarrollar sus investigaciones científicas por las propiedades características de que están dotados.

Dijo entre otras cosas, confirmando la eficiencia de su doctrina, que el organismo se defiende por sí mismo de las enfermedades tóxicas e infecciosas, aplicando su método científico, que consiste en la reinyección de los glóbulos rojos a uno o varios enfermos.

Sobre la eficiencia de su método, el doctor Caride ilustró con proyecciones luminosas varios casos, atendidos personalmente y que han producido maravillosos resultados.

Declaró, principalmente, que su método era de especial aplicación para las enfermedades como el cáncer, la tuberculosis y la lepra. Respecto a la primera, manifestó que hasta la fecha no se había podido obtener, fuera de la morfina, un medicamento para amortiguar las dolencias del cáncer y que con su método había logrado obtener el 18 o|o de curaciones definitivas y el resto de una disminución completa de las dolencias, para ir haciendo más fácil la curación en el proceso de la enfermedad.

A continuación explicó cómo había curado una gangrena tuberculosa en un pulmón de una joven, en un período de tiempo más o menos corto, mediante la aplicación de su método, el que dió todo el resultado que había de desear.

Finalmente, lamentó que la falta de tiempo, no le permitiera explicar la acción de su método en otras enfermedades y terminó recomendando a los médicos chilenos su doctrina científica, entregándola por completo a su estudio y crítica, por cuanto estaba convencido de sus resultados positivos.

Al terminar su conferencia el doctor Caride fué calurosamente aplaudido nor el numeroso público asistente a esta charla científica.

CRONICA POLICIAL

EL CADAVER DE UN SARGENTO SE ENCONTRO ENTRE LOS ESCOMBROS DEL TEATRO PROVIDENCIA

"La Nación" informó del incendio ocurrido en el Teatro Providencia, a consecuencias del cual fueron destruídas por el fuego las casas colindantes.

Hasta ayer se presumía que no se presentaran casos de pérdidas de vidas, pues sólo se había constatado la destrucción de los edificios que se hallan en la acera oriente de la Avenida Manuel Montt.

Pero algo hacía presagiar una desgracia mayor. Si bien es cierto que los bomberos desarrollaron desde el primer momento una acción activa y eficaz, no se pudo establecer si habían muerto o no algunos de los asistentes a la función del teatro antes indicado.

Y ahora aparece que entre las cenizas aparece un cadáver. Después de las primeras investigaciones, se ha estblecido que se trata de un sargento del Tucapel, que posiblemente concurrió a la función que esa noche se hacía en el Teatro Providencia.

Llamada la policía para que se impusiera de este hallazgo macabro, se reiniciaron las investigaciones, dando por resutado, según informaciones que se nos proporcionaron, que se trataba del sargento Salazar, perteneciente a la dotación del Regimiento antes citado.

Las investigaciones han seguido a fin de establecer si existen otras víctimas del voraz incendio que consumió varias propiedades en la Avenida Manuel Montt.

Muchos han dicho que puede haber otros cadáveres entre los escombros. Esto tendrá que descubrirlo la policía en el día de hoy.

El proceso por irregularidades en el Correo Central

En el día de ayer, el juez del crimen continpó ocupándose del proceso por irregularidades en el Correo Central.

Prestaron declaración varios otros empleados del Correo, adelantándose en el sumario. El juez tomará resolución hoy sobre este affaire.

Una góndola penetró a una sastrería

Una góndola de la línea Palma, debido al patinaje sobre el pavimento mojado de la calle Ahumada, subió a la vereda y se estreló contra la cortina de la sastrería del señor Onofre Avendaño, situada en el número 160 de esa calle y produciendo perjuicios que el dueño de la sastrería avalúa en cuatro mil pesos.

El hecho ocurió en la tarde del Domingo último y fué puesto ya en conocimiento de la Policía.

BENGURIA
CURA LAS CANAS RADICALMENTE, CALVICIE, CASPA Y SEBORREA.
Moneda 875. —:— Dr. RAFAEL BENGURIA B. —:— Casilla 2426.

EDUCACION

El doctor Lenz ha jubilado

Dr. Rodolfo Lenz

El Gobierno ha concedido la
bilación al profesor del Ins
Pedagógico, doctor Rodolfo L
catedrático que fué contratado
rante la administración del Pr
dente Alessandri junto con los
pedagogos que fundaron el Ins
Pedagógico. Jubila con más de
años de servicios en nuestro
La personalidad científica del
tor Lenz es conocida en todos
centros intelectuales del mundo
los interesantes estudios lingüís
de que es autor.

Profesor de Química la Escuela de Medici

El profesor de Química con
tado para la Escuela de Inge
ría, M. Jaques Baucelin, ha pre
tado al Gobierno una solicitud
la cual pide autorización para
der hacerse cargo de una cá
de Química de la Escuela de M
dicina que le fué ofrecida por
grupo le profesores de dicho es
blecimiento.

Las preparatorias de los liceos

FUNCIONARAN DURANTE EL AÑO PROXIMO CON FONDOS ESPECIALES DEL PRESUPUESTO

Según se nos ha informado en el Ministerio de Instrucción, el Gobierno tiene resuelto no suprimir para el próximo año, los cursos preparatorios de los Liceos de la República.

Dichos cursos debían dejar de funcionar este año, de acuerdo con lo establecido por la Ley de Educación Primaria Obligatoria.

Para el año próximo, se les destinarán fondos especiales en la Ley de Presupuestos, pues se desea que se altere la estructura escolar cuando entren en vigencia las nuevas reformas que se proyectan realizar a la brevedad posible.

El Profesor Latino-Americano

Acaba de aparecer esta interesante Revista Internacional de Comercio, órgano de publicidad de la Oficina de Expansión Comercial de la América Latina, que fué organizada por decreto del Ministerio de Hacienda, el 5 de Marzo último.

La revista es de índole esencialmente continental y sus objetivos son fomentar el intercambio comercial.

Organizador de la revista es el señor Roberto Pérez de Arce y colaborador de ella don Jorge Redon Borne.

Este primer número trae un escogido material de lectura y figuran monografías e informaciones de los representantes diplomáticos de los diferentes países de la América.

Sabemos que los Gobiernos tomarán buen número de ejemplares para hacerles dar circulación en las Legaciones y Consulados de toda la

Mañana habrá una importante reunión en la Escuela Normal N.º 1

Mañana a las cuatro de la tarde se llevará a efecto en el local de la Escuela Normal de Niñas N.o 1 una importante asamblea de profesoras de Escuelas Normales.

La citación se ha hecho extensiva a las normalistas de provincia y a todos aquellos profesores que se encuentren en Santiago y que pertenezcan a la instrucción primaria.

En esta asamblea se deberá estudiar la presentación que se hará al Gobierno y el señor Maximiliano Salas Marchant dictará una interesante conferencia sobre su último viaje a las Repúblicas Argentina, Uruguay y Brasil.

Esta conferencia será ilustrada con las fotografías traídas por el señor Salas Marchant de las repúblicas hermanas.

El Rector del Liceo Valentín Letelier presentó ayer la renuncia

El Rector interino del Liceo Valentín Letelier, don Carlos Silva Campo, presentó ayer la renuncia del cargo que desempeña desde el fallecimiento del ex-Rector, don Rubén Guevara, y mientras se provee el puesto en propiedad.

GARAGE
Doy en arriendo magnífico garage con pieza para chauffer, capacidad para dos góndolas.
PROVIDENCIA 257
AL LLEGAR A VICUÑA MACKENNA

Universidad Popular Lastarria

Anoche don Humberto
dictó la quinta clase de su
sobre "Historia de la Civili
En ella se ocupó de la civili
fenicia, haciendo notar sus p
pales características: su
esencialmente material, ya q
piritualmente no fueron sino
tadores de los pueblos Asirios
bilonios y Egipcios. Su pri
importancia es que por medi
sus expediciones marítimas,
a conocer a las poblaciones
bárbaras del Occidente, la ci
ción aún incipiente de los pu
orientales. En seguida, se ocu
los Ario-Indios, haciendo not
enorme grado de cultura mor
alcanzan sucesivamente con el
hamanismo y el budismo.
Esta noche se realizará la
de Filosofía a cargo del pro
don Pedro León Loyola. El
que desarrollará en esta clase
"Filosofía y Ciencia".
Hora: 9 P. M.
Local: Universidad de Chile

En la Asociación de Profesores

Constituirá una novedad p
nuestros círculos educacionales
artísticos la "Hora de Sol
que se efectuará en la tarde
mañana en la Asociación Ge
de Profesores, como un acto i
gural del Centro de Estudios
acaba de formarse en el seno
la Agrupación Santiago.
El Centro de Estudios que
inaugura abarcará tres secciones
Literatura, Pedagogía y So
gía pudiendo pertenecer a él
profesores primarios y las p
nas que lo deseen. Los ins
asistirán dentro de breves días
un Curso Literario que inicia
profesor y poeta señor R
Azócar.
En el programa que se des
llará en la "Hora de Solvieg"
guran números de música y r
tación a cargo de nuestros ar
de avanzada.

La revista "Andamios"

Dentro de algunos días apa
rá esta revista de Arte y C
que edita la Editorial "N
Rumbos". Colaboran, en ella G
llaume Apollinaire, Vicente H
bro, Cruchaga Santa María, P
Prado, Pablo de Roka, R
Azócar, Gerardo Seguel, Julio O
S. Sánhez, Brazda, Rosas, etc.
de Zárate, Vargas Rosas,

EXPOSICION DE ARTE INFANTIL

Con gran entusiasmo continúa
recibiéndose los trabajos que se
exhibirán en la próxima Exposición
de Arte Infantil, en cuya labor
preliminar colaboran el artista
Ortiz de Zárate y algunos ele
mentos jóvenes de la Asociación
Continuará la recepción de tra
bajos durante todo el mes
do entregarse estos en la secreta
ría de la Agrupación Santiago.

LOS FUNERALES DEL GENERAL DON MANUEL MOORE

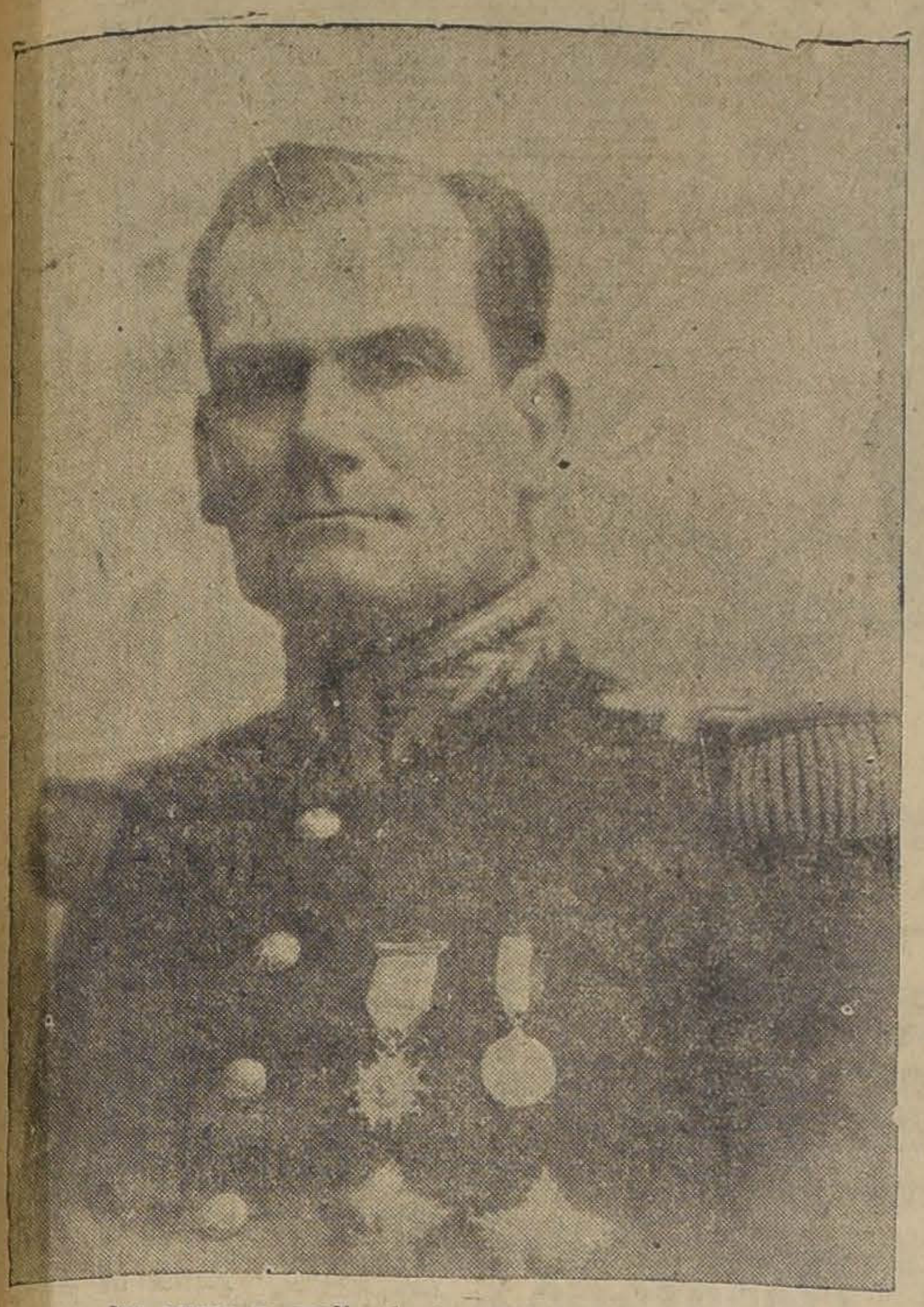

Hoy a las nueve y media de la mañana el Ejército, rindiendo un póstumo homenaje, conducirá a su última morada los restos mortales del General de Brigada, don Manuel Moore Bravo, que desde el año 1919 se encontraba retirado del servicio activo, después de haber prestado importante concurso a la institución militar durante cuarenta años.

Nació el General Moore, el 8 de Enero de 1863, en Paredones de Colchagua y el 11 de Setiembre de 1879 a la edad de 16 años ingresaba a las filas del Ejército. La constancia para el trabajo, que caracterizó su vida, hizo luego del soldado al buen oficial y ya en Agosto de 1880 le vemos ascender al grado de sargento segundo y sargento primero movilizado en Mayo de 1881. A los siete meses siguientes llevaba sobre sus hombros las presillas de subteniente y desde entonces hasta el 26 de Enero de 1916, pasando por todos los grados del escalafón militar, llegó a colocarse las insignias del generalato.

Sirvió en las siguientes unidades: Carabineros de Yungay; Batallón Movilizado de Chillán; Cuerpo de Reclutas y Reemplazos; Batallón Movilizado Victoria; Batallón Zapadores; Batallones 5.o y 8.o de Infantería; Cuadro de Instrucción de Guardia Nacionales de Punta Arenas y Batallón Rancagua.

Desempeñó gran número de importantes comisiones, entre las cuales mencionaremos las de Reclamos de la Gratificación Peruana, Ayudantía del Ministerio de Guerra, Fiscalía de la Comandancia General de Armas de Santiago, Inspector de Depósito de Armamentos, Director de la Fábrica de Municiones y Maestranzas, Edecán del Congreso, Comandante de la 3.a, 4.a y 5.a y 6.a Brigada de Infantería; Comandante en jefe de la Cuarta División y Jefe del Departamento de Tiro y Reclutamiento del Ministerio de Guerra.

Los siguientes hechos de armas honran las páginas de su larga hoja de servicios: Campaña de Lima, donde se encontró en la sorpresa de El Manzano y las Batallas de Chorrillos y Miraflores; expedición a Cañete (Perú) donde actuó en las escaramuzas de Pueblo Nuevo y Viejo Cañete; hizo parte de la campaña de la Araucanía y en la guerra civil del año 1891 se batió en Concón, Viña del Mar y Placilla.

El Supremo Gobierno le otorgó la medalla de plata por la campaña de Lima; estrella de plata por veinte años y estrella de oro por treinta años de servicios.

La Comandancia General de Armas ha decretado que una compañía de cada uno de los Regimientos Buin, Tucapel, y Pudeto, al mando del Teniente Coronel don Arturo Maillard; dos escuadrones del Regimiento de Caballería Cazadores y una batería del Regimiento de Artillería N.o 1 Tacna, con sus correspondientes estandartes y bandas de músicos rindan los honores fúnebres correspondientes.

Lo que dicen los médicos

He tenido oportunidad de usar el Tossanol 18, en diversas formas de bronquitis aguda, tanto en el adulto como en el niño, con excelentes resultados.

Dr. J. J. L.
Santiago.

He usado el Tossanol 18 en las afecciones de las vías respiratorias con muy buen resultado.

Dr. M. A. Y. H.
Santiago.

El Tossanol 18, cada vez que lo he empleado en caso de bronquitis o afecciones gripales, he observado magníficos resultados rápidos y duraderos.

Dr. A. G. S.
Santiago.

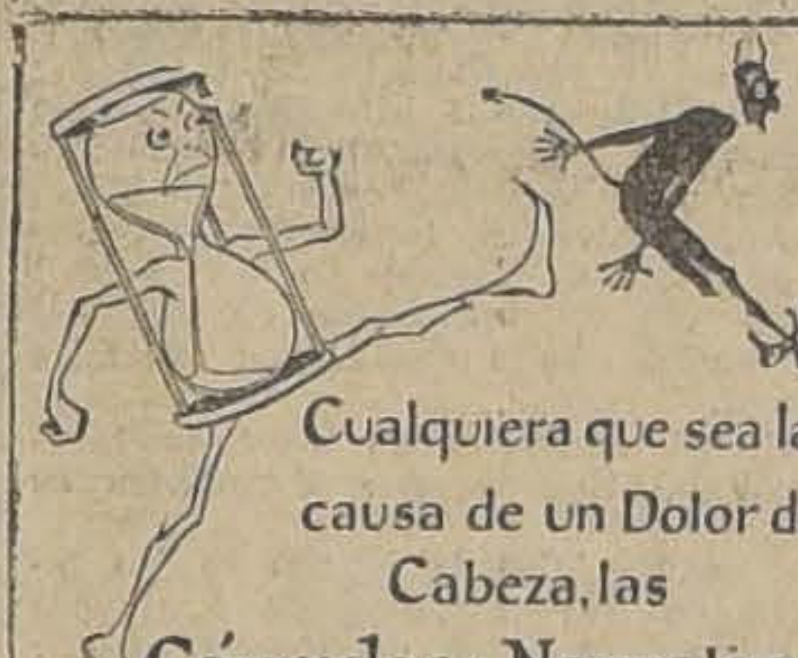

Cualquiera que sea la causa de un Dolor de Cabeza, las Cápsulas de Nervalina lo destruyen en breves minutos

VENDO
AUTO BUICK
cuatro cilindros, tipo Canadiense. Seis meses uso. Perfecto estado, garantido.
Tratar de 9 a 11 y de 1 a 3 en
DOCE DE FEBRERO 57

MUEBLES
DE TODOS ESTILOS, A PRECIOS BAJISIMOS, VENDE
LA UNIVERSAL
CATEDRAL 1131
FRENTE AL CONGRESO
Damos facilidades en el pago. Entrega inmediata.

CASA MODERNA
SE ARRIENDA con artesonado y parquet, con los siguientes departamentos:
PRIMER PISO.— Hall, salón, escritorio, comedor, toilette, cocina, dependencias, jardín, gallinero y subterráneo.
SEGUNDO PISO.— Hall, 3 dormitorios, pieza de vestir, baño con instalación completa.
CANON: $ 600. Verla y tratar:
HUERFANOS 3087

Fancy

A. M. ROBERT
SANTIAGO — ESTADO 7 — VIÑA DEL MAR
Liquidación completa
De todas las mercaderías de Invierno
ABRIGOS de lana, desde ... ... $ 130.—
VESTIDOS de seda (modelos) .. .. .. $ 250.—
SOMBREROS modelos .. .. $ 45.—
REDINGOTES de casimires .. .. $—200.—
PRECIOSO SURTIDO DE VESTIDOS DE BAILES

ALMUERZO

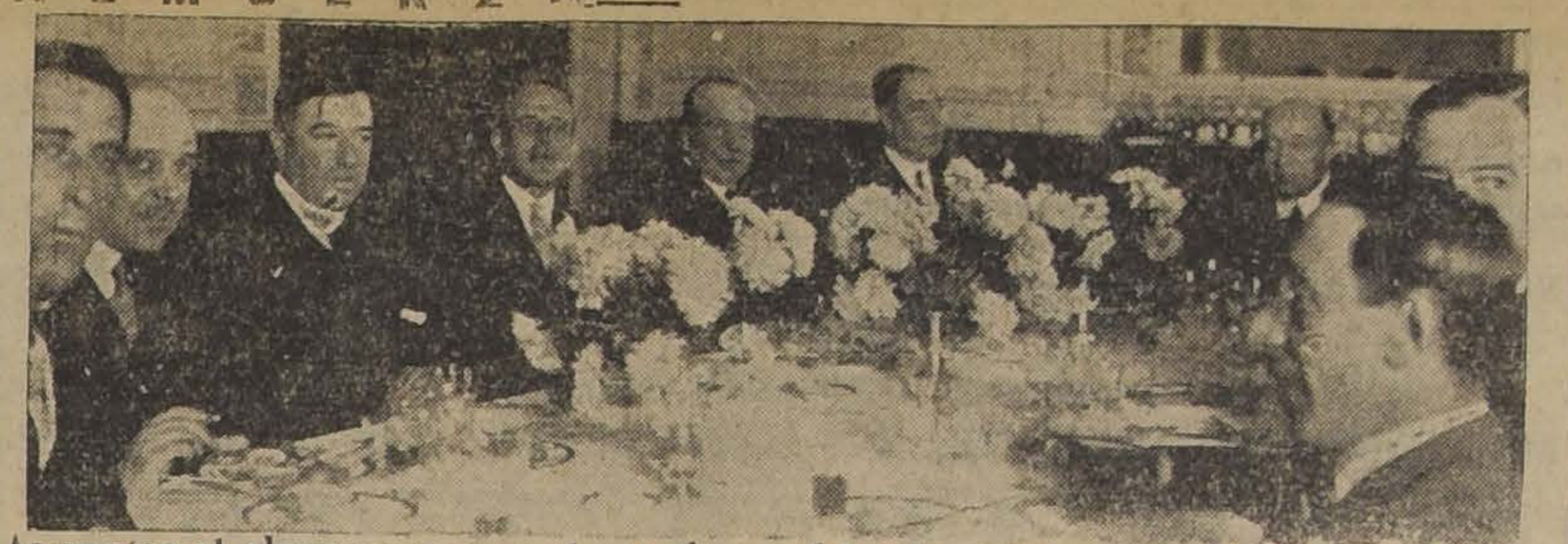

Asistentes al almuerzo con que los amigos del señor Waldemar Adelsdorfer, lo festejaron con motivo de su próximo matrimonio, el que será bendecido en Buenos Aires

DON HUGO SILVA.—

En la combinación de anoche llegó de regreso de Buenos Aires, nuestro Jefe de Redacción, don Hugo Silva y señora María Pérez de Silva.

En nuestra sección de servicios cablegráficos, hemos dado cuenta diariamente de los festejos que ha sido objeto el señor Silva y su esposa, durante su permanencia en esa capital.

EN LA DIPLOMACIA.— El introductor de embajadores, señor Darío Ovalle Castillo, ofreció ayer un te en el Tea Room de Gath y Chaves a un grupo de miembros del Cuerpo Diplomático.

ONCE.— Los niñitos Inés y Alberto Piwonka Ovalle ofrecieron anteayer unas once a un grupo de sus amiguitos, con motivo de haber hecho su primera comunión.

Asistieron los siguientes niñitos:

Amelia Ovalle Ovalle, Mimí, Mario y Julia Piwonka Moreno, Carmen Cotapos Errázuriz, María Larraín Rogers, Raquel Salas Vergara, Elvira Prieto Vial, Luz Errázuriz, Irene Echazarreta Lecaros, Judith y Anita Tagle Lacourt, Lucía e Inés Correa Vial, Gerardo Cotapos Errázuriz, Iris Prieto Vial, Luis Díaz Errázuriz, Manuel y Hernán Cerda Correa, George Grainger, Arturo y Rodolfo Valdés Phillips, Ramón Echazarreta Lecaros.

A BUENOS AIRES.— En la combinación transandina de esta tarde se dirige a Buenos Aires don Waldemar Adelsdorfer.

A EUROPA.— En breve partirá a Europa don Bernardo Larraín Cotapos y familia.

—Se ha dirigido a Buenos Aires don Carlos Délano Biggs.

NACIMIENTOS. — Ha nacido una hijita del señor Manuel Allende Balbontín y de la señora Matilde Velasco de Allende.

RESIDENCIAS.— El doctor J. Gregorio Lira S., y señora Elsa Lagarrigue de Lira han fijado su residencia en Londres 84.

—El señor Alberto Lagarrigue A., señora y familia han fijado su residencia en Londres 84.

EN EL TEA-ROOM.— Damos a continuación el programa de música que tocará la orquesta del maestro Carvajal, en la reunión de moda de esta tarde, en el Tea-Room de Gath y Chaves:

Primera parte

1. Mozart.— "El Rey Pastor". (Ouverture).
2. Friml.— Pantomine.
3. Brahms.— Danza Húngara N.o 1.
4. Monti.— Siciliana.
5. Rubistein.— Lichtertanz.
6. Giordano.— "Andrea Chenier". (Fantasía del 2.o acto).

Segunda parte

1. Massenet.— Bachus (Ballet).— a). La Procession des Afrandes.— b). Initations.— c). Bacchanale.
2. Vecsey.— Vals Triste.
3. Dvorak.— Danza Eslava N.o 6.
4. Sinding.— Murmullos de Primavera.
5. Westerhout. — Ronde d' amour.

No hay mayor felicidad para los padres, que ver a sus hijos sanos y felices.
Para conservar esta dicha, alimente a sus Nenes siempre con
"DRYCO"
EN VENTA EN TODAS LAS BOTICAS

MANIFESTACION EN VALPARAISO.—

Anoche se efectuó en los comedores del Hotel Liguria, la comida de despedida de soltero que el personal de redacción, administración y talleres de "La Unión" ofrecía al gerente de la empresa, señor Ramiro Silva Henríquez.

Fué esta fiesta una remostración amplia y sincera de la general simpatía de que goza entre el personal de "La Unión" el señor Silva.

La manifestación se realizó en medio de un franco y alegre compañerismo, haciéndose fervientes votos por la felicidad del festejado y por su futura y digna esposa.

Al beberse el champagne, don Luis Cruz Almeida, ofreció la manifestación en breves y elocuentes frases.

El festejado agradeció la demostración de afecto que se le hacía en una feliz improvisación.

EL Pbdo. DON MIGUEL MILLER.—

En la combinación transandina de anoche, regresó a nuestro país el Pbdo. don Miguel Miller, después de efectuar su visita al Santo Padre, en representación del Rvdmo. Arzobispo de Santiago, don Crescente Errázuriz.

El distinguido sacerdote chileno, una de las figuras más descollantes del clero, fué objeto durante su estada en Roma de múltiples demostraciones de simpatía y de admiración de parte de las autoridades religiosas y relaciones.

ONOMASTICO DEL DIRECTOR DE LA GRATITUD NACIONAL.— Con motivo de celebrar mañana su onomástico el señor Presbítero don Juan del Buono, Director de la Gratitud Nacional, los superiores y alumnos le ofrecerán una interesante velada musical y literario en el teatro del mismo colegio.

MATRIMONIO CONCERTADO. Ha sido concertado últimamente el matrimonio de la señorita Concepción Espíldora Luque con el señor Rafael Luque.

Hicieron la visita de estilo el señor José Goñi y señora Amalia L. de Goñi, en representación de la señora Isabel vda. de Luque.

MATRIMONIO.— El 20 del mes en curso se efectuó privadamente en casa de la novia el matrimonio de la señorita Rosario Arellano Augeraud con el señor Martín Stone Novajas.

IN MEMORIAM.— Mañana primer aniversario del fallecimiento de don Arturo Sanfuentes Echazarreta se dirá una misa por el descanso de su alma a las 9.30 A. M. en la Iglesia de las Agustinas.

—Mañana Miércoles 24, se dirá una misa por el alma de la señora Juana Rosa Tagle de Bravo, en la Basílica de la Merced, a las 9 A. M.

COMPAÑIA MINERA DEL ESPINO DE PETORCA

En conformidad del artículo 23 de los Estatutos Sociales, cítase a Junta General Ordinaria de Accionistas, para el Martes 30 de Junio, a las 5 P. M., en la oficina de la Compañía Espino, Ariztía, 7.o piso.

En cumplimiento del artículo 24 de los Estatutos, el Registro de Accionistas permanecerá cerrado desde esta fecha hasta el 30 de Junio inclusive.

Santiago, 22 de Junio de 1925.
EL DIRECTORIO.

MANIFESTACION.— El Domingo a las 5 de la tarde se efectuó en los salones del Club Presidente Balmaceda la manifestación que sus amigos ofrecían a los señores Luis Nayellián y Luis Vielma con motivo de sus onomásticos.

Ofreció la manifestación el señor Emilio Alvarez Fuentealba, y agradecieron en elocuentes términos los señores Vielma y Nayellián.

Asistieron los señores: Juan 2.o Meyerholz, Idelfonso Saenz, José Luis Lois, Carlos Martínez Herrera, Emilio Alvarez F., Alfredo Undurraga V., Joaquín del Real, Alejandro Meyerholz, Rafael González Prats, Raúl Pueima H., Armando Troncoso, Humberto Herrera Flores, David Espinoza Emilio Duprá del Canto, Marcelo Lívano Meza, Manuel Rojas Larraín, Humberto Castillo, E. Concha S., Enrique Escoffier, Manuel Soto Aguilar, Enrique Espinoza R., Ricardo Giliberto Lagos, Oscar Libuy, Hugo Giliberto A., y Alejandro Meza Martínez.

FIESTA.— Hermosa resultó la fiesta que con motivo de su onomástico ofreció el Domingo el señor Luis Díaz, en su residencia, a un numeroso grupo de sus relaciones, las que se retiraron muy complacidas por las atenciones recibidas.

RECEPCION.— Don Octavio Barros y señora María Cristina Vicuña de Barros, ofrecerán el Sábado próximo una recepción a sus relaciones, con motivo del matrimonio de su hija Isabel con el señor Julio Subercaseaux Aldunate.

DE EUROPA. — Anoche regresó de Buenos Aires procedente de Europa la señora Carmen Subercaseaux de Helfman.

ENFERMOS.— Se encuentra delicada de salud la señora Amelia Correa de Vial.

—Completamente restablecida se encuentra la señora Teresa M. de Pereira.

—Delicada de salud se encuentra la señorita Chita Pemjean Pinto.

—Guarda cama don Enrique Terrazas.

—Continúa enfermo de cuidado don Guillermo Ahumada Echeverría.

—Enfermo se encuentra don Alejandro Murillo V.

Pieles e Impermeables GARCONS
Liquido con facilidades de pago. Nataniel 41.

Con motivo de nuestro Balance y para reducir nuestro stock de Medias, efectuaremos una grandiosa
REALIZACION
que durará sólo esta semana.
HAY MEDIAS de seda, buena clase, garantidas, sin fallas, par, a.. .. .. $ 3.90
MEDIAS de seda, superior, par .. .. $ 6.00
TODA SEDA, valían $ 10, hoy .. .. $ 7.90
Además, Calcetines, Pañuelos, Corbatas, todo a precios muy reducidos.
Aproveche usted esta ocasión, que le significa un buen ahorro..
LA REINA DE LAS MEDIAS.— AHUMADA 360

No deje pasar esta Ocasión
Sigue la oferta especial de trajes finos .. .. $ 195.00
Sobretodos casimir fino inglés, legítimo .. .. .. $ 180.00
Traje casimir de la mejor Fábrica Nacional .. .. $ 148.00
Sobretodo, casimir nacional .. .. $ 130.00
ALMACENES DE SASTRERIA "CORONA"
BASCUÑAN N.os 20, 22 y 24.—TELEFONO ING. 338, EST.
NOTA.— Consideramos oportuno advertir que esta acreditada casa debe su fama al gran corte.

DOÑA CARMEN ORREGO DE DREVET.— A una avanzada edad ha bajado a la tumba, la señora con cuyo nombre encabezamos estas líneas; perteneciente a una de las más antiguas familias de Quillota.

Sus funerales se efectuarán hoy a las 10 A. M., después de unas honras que se oficiarán en la Iglesia de San Francisco, por el descanso de su alma.

LA SRA. LUCIA MOREL DE LARRAIN.— Nuestra sociedad será dolorosamente sorprendida con la sensible noticia del fallecimiento de la señora Lucía Morel de Larraín, ocurrido el Sábado último.

Desde hacía algún tiempo, una penosa enfermedad venía minando la salud de esta distinguida dama, en la que fueron inútiles los esfuerzos gastados por los suyos y por los distintos facultativos que la atendían.

Sus restos fueron sepultados ayer privadamente.

EL SEÑOR GUILLERMO SOTO CONTRERAS.—A la temprana edad de 7 años ha dejado de existir el joven Guillermo Soto Contreras.

Por sus condiciones de carácter y por su dedicación al estudio, estaba llamado el joven Guillermo Soto a desempeñar un importante papel en la vida.

Su muerte se hace más dolorosa ya que significa una pérdida irreparable para los suyos y para sus amigos, pues era un compañero leal y generoso, que supo captarse generales simpatías.

LA SEÑORA BLANCA HUMERES v. DE DIAZ.— Víctima de rápida y penosa enfermedad, ha dejado de existir el Sábado en esta capital la señora Blanca Humeres v. de Díaz.

Viuda del señor Juan Díaz Barrios, acaudalado agricultor y minero de la provincia de Coquimbo, la señora Humeres de Díaz, en el retiro de su hogar, compartía su existencia entre el cariño de sus hijos.

Sus restos han sido sepultados privadamente.

DON J. FRANCISCO SALAZAR. Ha fallecido ayer, después de una larga enfermedad el respetable caballero don Juan Francisco Salazar C., ex-administrador de los Ferrocarriles del Estado, donde le cupo desempeñar puestos importantes y de confianza; dejando en todos ellos huellas luminosas de su laboriosidad, rectitud e inflexible celo para defender el interés que bajo su acción directiva se le confiaba; llegando a ser su nombre emblema de acrisolada honradez.

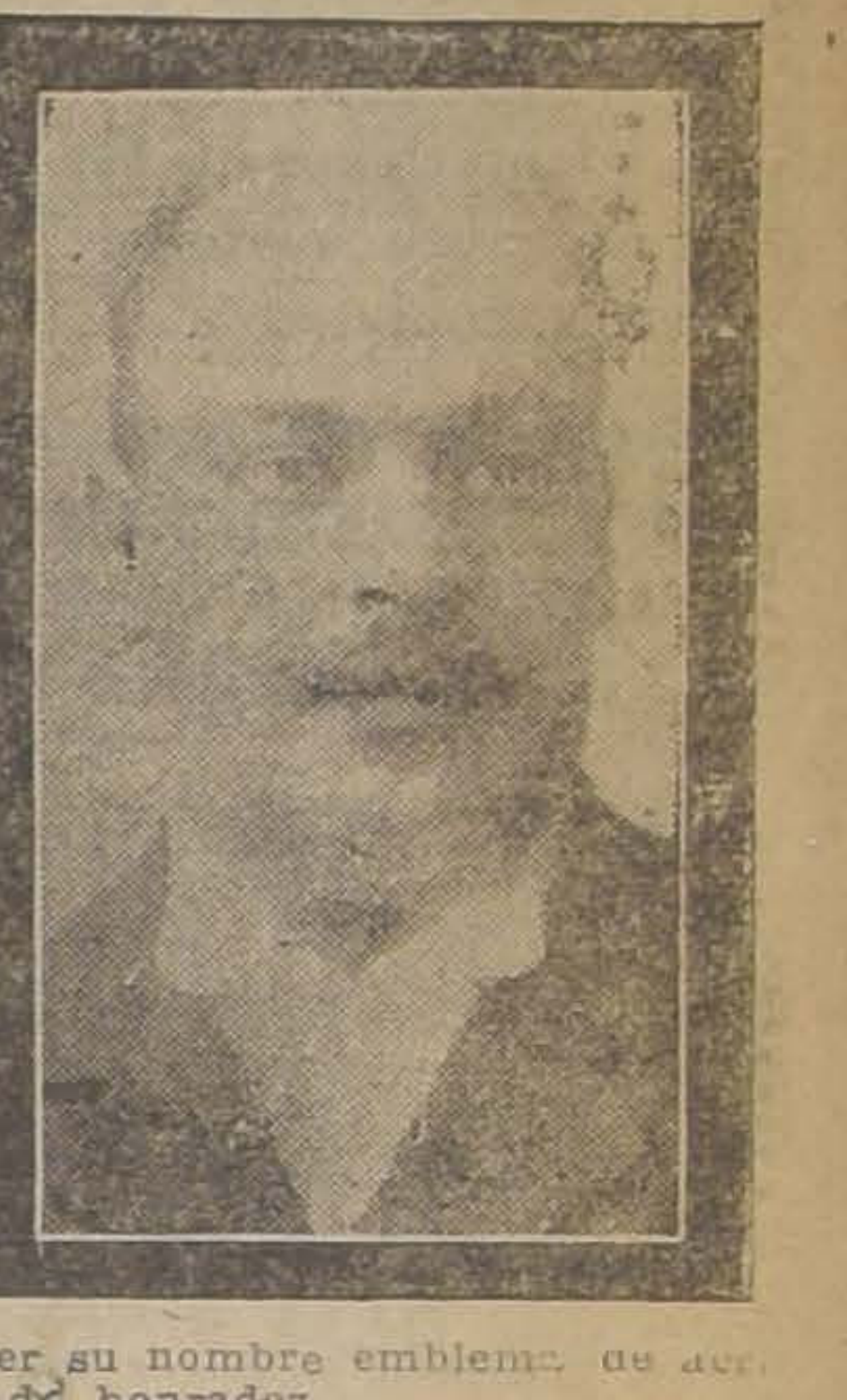

Jubilado por ley especial del Congreso de las pesadas labores que le cupo desempeñar en servicio del país, le ha venido a sorprender la muerte rodeado del cariño de los suyos.

Mañana, a las 9.30 A. M., se oficiará una misa en su casa habitación, Sazié 2345.

EL SR. FRANCISCO GONZALEZ CASTRO.— Profunda consternación ha producido el sensible fallecimiento del señor Francisco González Castro, jefe del Servicio Telegráfico de la Estación de Alameda.

Las dotes que adornaban al señor González Castro le habían granjeado las simpatías y estimación de los jefes del servicio y de sus subalternos.

Los funerales del señor González Castro se efectuarán a las 10 de la mañana de hoy, saliendo el cortejo en un tren especial de la Estación Alameda hacia la de Mapocho, para seguir después al Cementerio General, donde se exhumarán sus restos.

LA SEÑORA CLARA ROMERO DE CHIUMINATTO.— Noticias llegadas en la mañana de ayer dan cuenta del sensible fallecimiento de la señora Clara Romero de Chiuminatto ocurrido en Illapel.

Las bondadosas prendas de carácter que la adornaban, y su ingenio agudo chispeante le conquistaron en el vasto círculo de sus amistades sincero afecto. El fallecimiento de la señora Romero de Chiuminatto enluta a distinguidas familias de esa localidad a las que se hallaba estrechamente vinculada.

APRENDA A BAILAR
Con el Prof. JUAN VALERO
La más alta palabra profesional en Chile en la Danza de Salón, la autoridad en el Arte y el Profesor de los Profesores. La sociedad de todo el país solicita su enseñanza artística y de lujo de los bailes modernos, europeos y americanos. Consultas y clases diarias a domicilio y en su Estudio Selecto: CASTRO 706.

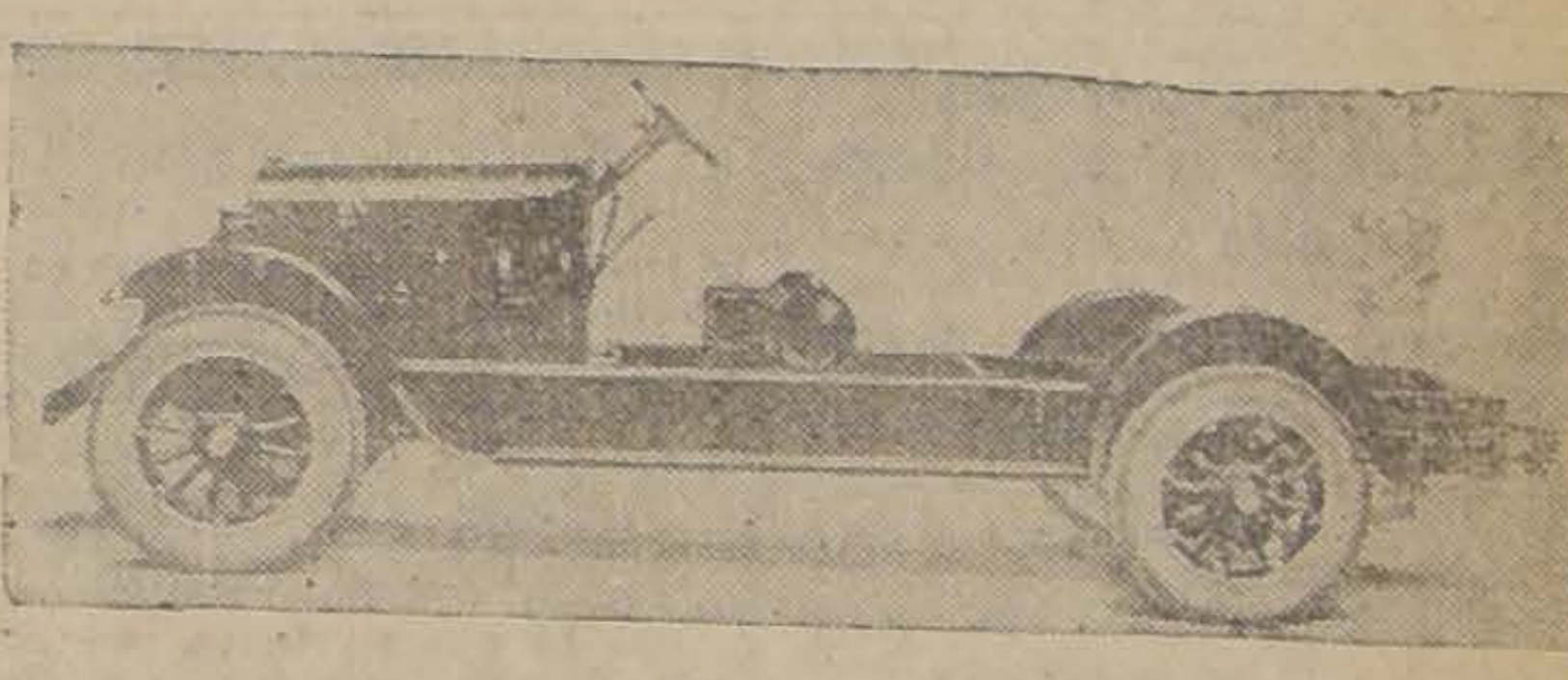

EL NUEVO CAMION
DODGE BROTHERS

Tenemos en exhibición los nuevos camiones de 1 a 1 1|4 tonelada construídos por Dodge Brothers con una serie de adelantos que lo hacen el camión ideal por su resistencia, rapidez y economía.

Los camiones Dodge Brothers han sido adaptados oficialmente por el Ejército de Estados Unidos y se venden más camiones Dodge de carga ligera que de cualquiera otra marca, lo que demuestra su alta calidad y bajo precio.

Precio de venta: $ 14,900 moneda corriente

BESA Y Cía. Ltda.
Delicias N.o 950.—22 sub-agencias en provincias.

ESPECIAL 6.30 P. M. **HOY** NOCTURNA 9.40 P. M

Estreno de los últimos episodios (FINAL) de la gran novela

HISTORICA, BASADA EN LA VIDA DE AMOR Y AVENTURAS DE

NAPOLEON

La Hija del Aguila

EPISODIOS

"La refriega", "Piedad", "El águila y sus hijos"

SUBDIVIDIDOS EN LOS CAPITULOS "EL COMPLOT EN LA SOMBRA", "VIVA LA REPUBLICA", "EL PACTO SUPREMO", "EL JURAMENTO DE LAURENCIA".

MAÑANA
DIA DE GRAN MODA
PROGRAMA DE MUSICA ESPECIAL

IMPERIO
CHILEAN CINEMA CORPORATION

MAÑANA
EXTRAORDINARIO SUCESO ARTISTICO Y SOCIAL

ESTRENO DE LA SUPER - PRODUCCION METRO - GOLDWYN DE LUXE EN COLORES

QUE INTERPRETAN LOS GRANDES ARTISTAS

MARY MAC LAREN — JUANITA TOLLEY — LUCIA MENDEZ — MAURICE FLYNN

PERLAS, AMOR Y ODIO

LOS MONSTRUOS DEL MAR Y LA FLORA OCEANICA

en aspectos fantásticos tomados al natural, por el procedimiento de los periscopios invertidos que inventaron los hermanos Williamson.

UN TRAGICO INCENDIO Y NAUFRAGIO EN ALTA MAR

El más intenso drama de amor y ambición desarrollado en variados ambientes
LOCALIDADES NUMERADAS EN VENTA

MAÑANA DEBUTA EN EL PRINCIPAL LA GRAN COMPAÑIA DE VILLAESPESA, CON "LA LEONA DE CASTILLA"

Mañana en la función de las 6 y media de la tarde debuta en el Principal la gran compañía dramática de Francisco Villaespesa, poniendo en escena "La leona de Castilla", obra que ha conquistado grandes triunfos para el ilustre poeta español que es nuestro huésped.

Las referencias que tenemos acerca del conjunto dramático que actuará en el Principal, nos hacen saber que está compuesto por valiosos elementos y que sus dos figuras principales, Prudencia Griffel y Rafael Victorero, son verdaderas personalidades de la escena española. La Griffel une a sus facultades interpretativas una figura interesantísima y una voz ductil a todas las entonaciones de la emoción. En "La Leona de Castilla" realiza un trabajo espléndido que ha sido calificado por la crítica más exigente como comparable al de María Guerrero.

Rafael Victorero, que ya se ha hecho aplaudir del público santiaguino en los recitales poéticos de Villaespesa, es también un actor de grandes condiciones, que ha conquistado buenos triunfos durante la actual jira.

El grueso del material de esta compañía llegó ayer a Santiago. Sabemos que es de lo más completo que se haya presentado en nuestros escenarios.

Es de esperar que el debut de mañana constituya un éxito, ya que la labor del poeta Villaespesa cuenta con tantas admiraciones entre nosotros y "La leona de Castilla" es, acaso, el drama más recio que haya producido su pluma. En esta obra pueden admirarse en todo su fuerza, la capacidad creadora del poeta y la elegancia inimitable de su verso.

Ayer, la empresaria de la compañía Villaespesa, señorita Renée Oro fué visitada por el Directorio del Bando de Piedad de Chile con objeto de concertar un beneficio en favor de esa institución. Se acordó que el beneficio se efectuaría el Sábado próximo, poniendo probablemente en escena "La leona de Castilla",

HOY

2.o CAPITULO DE

LAS TRAGEDIAS DEL AMOR

—EN EL—

Teatro SANTIAGO

Mañana: Tercer Capítulo (Final)

Recomendamos reservar sus localidades con tiempo, pues ayer en el primer Capítulo, el teatro estuvo nuevamente lleno.

Compañía Inglesa de Comedias

SU PROXIMO DEBUT EN ESTA CAPITAL

Esta tarde quedarán finiquitadas las gestiones de una importante empresa teatral santiaguina para traer a esta capital al notble conjunto denomindo The London Comedy Company que está actuando con brillante éxito en la capital argentina. Esta compañía ha sido traída a América por la Empresa Salvati y ha logrado en todas partes una aceptación entusiasta, especialmente en las colonias inglesa y norteamericana, que tiene oportunidad de apreciar a través de una cumplida y sobresaliente interpretación las más bellas producciones de la literatura teatral inglesa.

Entre nosotros, la noticia de esta próxima temporada ha logrado despertar explicable interés y en las colonias mencionadas y en nuestra sociedad se advierte mucho interés por asistir a estos novedosos espectáculos.

Sabemos que se abrirá un abono a 10 funciones y se espera la finiquitación de las gestiones aludidas para avisar el día y sitio donde los interesados pueden solicitar los abonos y las informaciones pertinentes.

Lo más probable es que The London Comedy Company actúe en el Teatro de la Comedia. En todo caso, indicaremos mañana con seguridad lo último que se haya resuelto en la materia.

Berta Singerman

Durante la primera quincena de Julio próximo, la celebrada recitadora Berta Singerman iniciará una serie de recitales en uno de los teatros del centro. El recuerdo gratísimo que dejara esta artista entre nosotros, es un augurio de nuevos éxitos, por lo que su temporada ha tos, por lo que su breve temporada ha de desarrollarse con todo lucimiento.

Berta Singerman ha enriquecido su brillante repertorio en forma que sus audiciones poéticas han de resultar de mucha novedad y seguro éxito artístico. Esta es su jira de despedida, pues va a emprender pronto una jira por Europa.

MUEBLERIA
LA ARGENTINA
214 — Bandera — 220
José Gurfinkel

GRAN SURTIDO DE MUEBLES DE TODOS ESTILOS
FABRICA
CHILOE 1310

A precios más bajos que en todas las Mueblerías. Antes de hacer sus compras, consulte mis precios.

ESPECTACULOS DE AURELIO VALENZUELA B. Y CIA

ESMERALDA
HOY: VERMOUTH
DON LUCAS GOMEZ
NOCHE: BENEFICIO "LOS TIEMPOS B. C."

O'HIGGINS
HOY: Vermouth y Noche
MARTIN RIVAS

Mañana
SETIEMBRE y BRASIL
(JUEVES: ESMERALDA y O'HIGGINS)
Locura Desatada
JEWEL UNIVERSAL
por
MAY MAC AVOY y JACK MULHALL

SEÑORITA:
Vea Ud. como en esta obra se demuestra que es muy fácil para una mujer más o menos bonita conquistar a un hombre, pero que son muy pocas las mujeres capaces de conservar su amor por mucho tiempo.

SETIEMBRE Y BRASIL **$ 3** PLATEA **HOY** **Mr. BEAUCAIRE** por RODOLFO VALENTINO

LA EXTRAORDINARIA FUNCION DE ESTA NOCHE EN EL TEATRO ESMERALDA A BENEFICIO DEL "B. C. LOS TIEMPOS"

Lillo, de la Sotta, Puelma, Rojas Gallardo, Carmencita Domínguez, la reina de la jota; Augusto Soto, Eloísa Iturrat, Lucho Barra, Pedro Sienna, Valero, Escobar y Páez tendrán a su cargo la parte artística. — La segunda parte será de carácter deportivo.

Esta noche tiene lugar en el Teatro Esmeralda la gran función de gala que se ha organizado en beneficio del Boxing Club del diario "Los Tiempos", institución que ya tiene un vigoroso y destacado prestigio entre el deporte nacional. Con el fin de dar mayor importancia a su auge y estimular la acción que nuestro colega vespertino ha emprendido, la Empresa Valenzuela Basterrica y Cía. ha organizado esta gran velada que asume caracteres pocas veces visto entre nosotros, tratándose de una velada de esta naturaleza.

A fin de que la función obtenga un aspecto especial, ameno y variado, se ha dividido el espectáculo en dos partes, es decir, una artística y otra deportiva. Las dos se entremezclarán para que sea más variado el contraste, y en ambas figuran elementos de notable valor, y así veremos un espectáculo muy selecto y que responderá a las exigencias del público.

Damos el programa completo:

1.o Obertura por la orquesta, dirigida por el maestro Roberto Retes.

2.o Canciones en guitarra por el concertista señor Felipe Páez.

3.o Declamación por el actor y director cinematográfico Nicanor de la Sotta.

4.o Bailes modernos por el profesor Luis Escobar y señora.

5.o Duetos cómicos de las operaciones modernas por la aplaudida primera tiple cómica señora Eloísa Iturrat y el tenor cómico Augusto Soto.

6.o Lucho Barra en sus inimitables creaciones.

7.o Carmencita Domínguez, la reina de la jota.

8.o Evaristo Lillo, el gran actor nacional en sus monólogos cómicos.

Segunda parte

Match entre Humberto Padilla, del Tallman y Aquiles Lorca, de Los Sports.

Match a tres rounds entre Gilberto Romero, de Los Tiempos, y J. Donoso, del Rojas.

Match a la americana, entre Carlos Uzabeaga y Humberto Valenzuela. Ambos de Los Tiempos B. C.

Match a tres rounds entre Víctor Retamales, de Los Tiempos B. C. y Gilberto González, del H. Rojas.

Match a cuatro rounds entre Jorge Díaz, de Los Tiempos B. C., y Carlos Jiménez, de Los Sports.

Match a la americana a dos rounds entre los campeones suramericanos Francisco Caldera y Salvador Grecco.

Tercera parte

1.o Poesías por el poeta y actor nacional señor Pedro Sienna.

2.o Romanzas por el barítono Carlos Puelma.

3.o Hupa Hupa, la cueca chilena estilizada por su introductor en Chile, el maestro Valero.

4.o Media hora de humorismo, por Luis Rojas Gallardo.

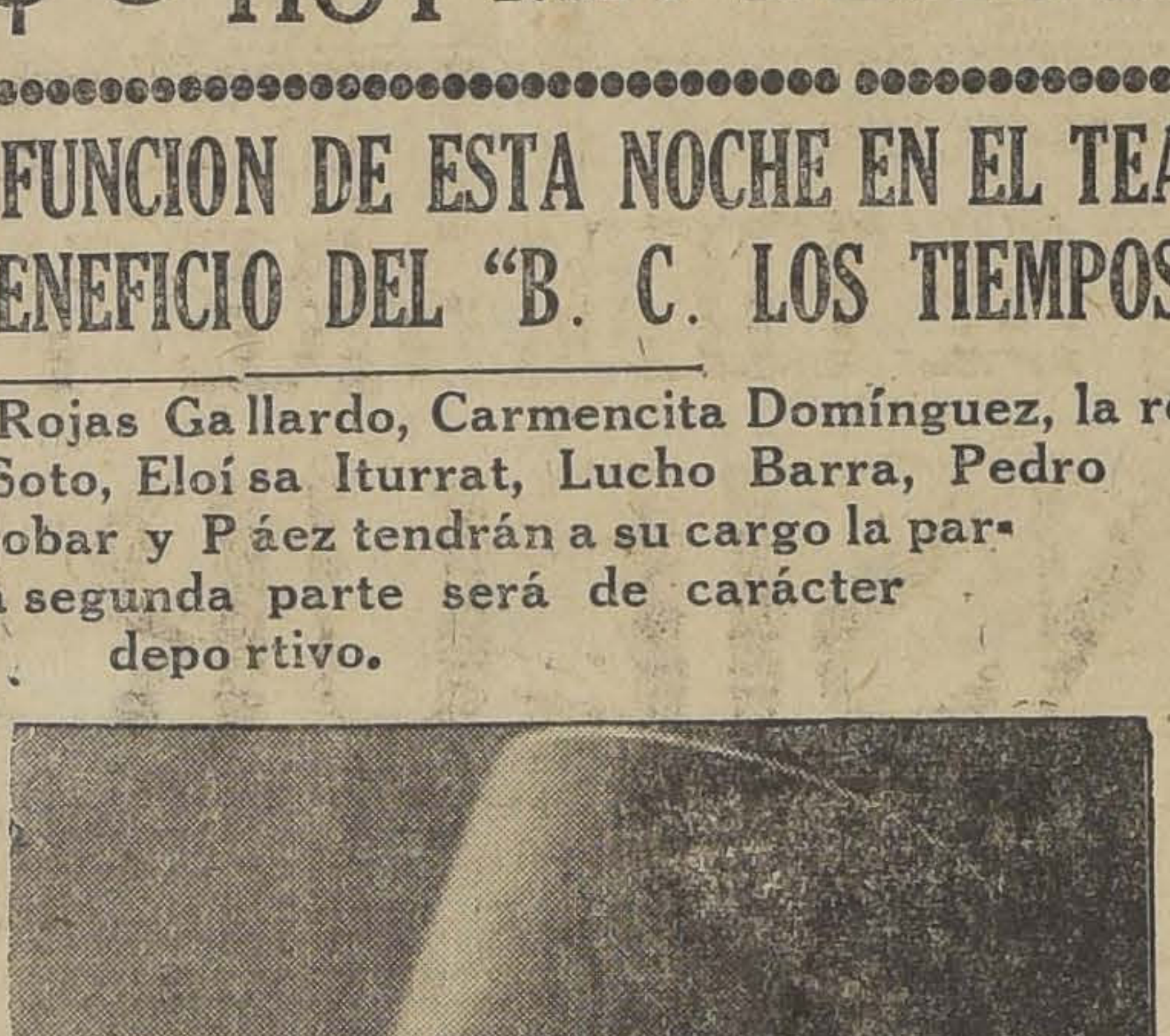

CARMENCITA DOMINGUEZ, que esta noche trabaja en la fiesta de beneficio del Boxing Club "Los Tiempos" en el Esmeralda

LAS LOCALIDADES

Las localidades estarán a la venta mañana en la tarde en las boleterías del Teatro Esmeralda y serán a los precios que de corriente se cobra en esta sala.

Hoy vuelve nuevamente al cartel "Méndez-Follies"

La sala del Victoria, donde actúa la Compañía Méndez, reanuda hoy sus espectáculos de familia, con la fantástica revista de gran aparato Méndez Follies, y que ha logrado los éxitos más destacados que se recuerdan en obras de este género.

Méndez Follies, por su trama interesante y la regia presentación escénica ha conseguido ser el clou de la temporada teatral desfilando diariamente por la sala del Victoria los elementos más destacados de nuestra sociedad.

Hoy Méndez Follies irá nuevamente en las dos secciones, acompañado de la revista de revistas, Alegre Mosaico.

—Las funciones de ayer se hicieron a tablero vuelto, buena prueba de que el público gusta de estos espectáculo alegres y un tanto picarescos. Ojo por ojo y el Joven del 68 si van otra vez, estamos seguros proporcionará otro lleno a la Compañía.

—En esta semana, estreno de la nueva revista Do re mi fa sol la si do, y en la cual las segundas tiples tienen una actuación destacada.

NECESITAMOS

repartidor de parafina en camión estanque, que pueda rendir fianza. Sueldo y comisión.

WEST INDIA OIL COMPANY
BANDERA 624

NOTICIAS CINEMATOGRAFICAS

SPLENDID THEATRE

"Con la sonrisa en los labios", de Norma Talmadge, en las funciones de 6.30 y 9.45 P. M. de hoy Martes de Moda

En las concurridas funciones de hoy, Martes de moda, de esta sala se estrenará la superproducción Firts Nacional Circuit, "Con la sonrisa en los labios". Norma Talmadge aparece, más hermosa y artista que nunca, desempeñando dos roles distintos. En uno y otro su talento de intérprete, su temperamento excepcional, su gracia y su belleza, encuentran grandes oportunidades de lucimiento. La historia de "Con la sonrisa en los labios" reproduce uno de esos odios de familias que se acrecientan a medida que los años trascurren.

Nada debe sacrificar un amor en holocausto a las pendencias y rivalidades de familia.

Desarrollada, "Con la sonrisa en los labios" en dos épocas diferentes, hay lugar para admirar la labor de reconstrucción. La otra, aristocráticos salones de nuestros días. El argumento es emocionante y original. Veinte años atrás, una noche, se casaban Juan Carterer y su novia; cuando apareciendo en la puerta del jardín, un ex-pretendiente de ella, llamado Wayne, descarga su revólver sobre Carterer, pero hiriéndole mortalmente a la novia. El criminal huye protegido por la noche, mientras ella recibe la muerte, con la sonrisa en los labios y en brazos de su prometido. Desde aquel trágico día, Juan Carterer, se encierra en el palacio de sus recuerdos. Alejado del mundo, vive con su sobrina Catalina, que tiene los ojos de la muerta. Un día, Catalina presenta a su tío a un joven de quien está enamorada, y a quien ha prometido su mano. Se llama, Kenneth Wayne, y es hijo del hombre que tronchó el destino que tenía a la felicidad. Carterer, se opone terminantemente al matrimonio de los muchachos. Y, éstos, desesperados, ven caer sobre ellos el castigo de un pecado que no han cometido. Pero el amor es más fuerte que el odio. Y aunque separados por el destino sus jóvenes corazones se aman como antes. Los años pasan.

Catalina vive atormentada por el recuerdo de su novio. Un día este regresa herido. La joven va hacia él con la ternura de siempre. Pero él la rechaza sin explicarle el motivo del cambio de sus sentimientos. Desesperada, ella no comprende si aquello es el triunfo definitivo del odio o el olvido completo del amor.

"Con la sonrisa en los labios" se estrena mañana Martes de moda, en el Splendid.

Habrá, también, una función de [illegible]ta, a las 5.15 P. M. con la exhibición de la graciosa película Paramount "¿Es el matrimonio un fracaso?" de Walter Hiers.

HOY SE ESTRENAN EN LA SALA IMPERIO LOS CAPITULOS FINALES DE "LA HIJA DEL AGUILA"

Interés extraordinario presentan hoy los programas de la Sala Imperio con motivo de estrenarse los capítulos finales de la grandiosa novela en series titulada "La hija del águila", obra que ha constituído la sensación de la temporada dentro del género. Los episodios a estrenarse hoy llevan la acción a su cúspide emocional y producen un desenlace inesperado y de enorme intensidad dramática. Se titulan esos episodios "La refriega", "Piedad" y "El aguila y sus hijos" y están subdivididos en los siguientes capítulos: "El complot en la sombra", "Viva la República", "El pacto supremo", "El juramento de Laurencia" y "Por el odio". En ellos se narran las peripecias de Napoleón en su trágica expedición a Rusia, con el incendio de Moscou y la desolación del país. Con esta empresa empieza el eclipse de la estrella del Emperador, pero Josefina, su esposa, lucha dolorosa y denodadamente para mantener el prestigio de Bonaparte y para librarlo de las múltiples conspiraciones que contra él empezaban ya a hacerse entre los generales de Francia, encabezados por Malet. La acción en estos episodios se desenvuelve rápida, plena de intrigas angustiosas y sensacionales.

La labor de los intérpretes en estos episodios alcanza su máximo de dramaticidad. En ellos desarrollan su más intenso trabajo, marcando con vigor los pasajes emocionantes de la novela cuyo desenlace dejará largo recuerdo entre los espectadores.

"La hija del águila" va en especial y nocturna.

"MARTIN RIVAS" IRA HOY EN EL O'HIGGINS

"Martín Rivas", la admirada película de los Estudios Borcosque, irá hoy en las dos secciones del O'Higgins.

Esta cinta ha logrado un éxito indiscutible y cada nueva exhibición lleva un público entusiasta que aplaude con cariño la labor de cada uno de los intérpretes y en especial de Sylvia Villalaz, Carmen Domenech, Sara Meza, Gloria Borel, Jorge Infante, Rafael Larson, Alberto Rondanelli, Guillermo Orchard, Carlos Laborderie, Juan Stevenson y Manuel Gatica.

"Martín Rivas" irá en las dos secciones de hoy del O'Higgins.

ESTRENO DE LA SENTIMENTAL COMEDIA DE GRAN LUJO **BAL TABARIN** CREACION DE ELENA SANGRO, ORESTE BILANCIA —Y— ALBERTO COLLO

¿QUE ES LA CAZA DEL CONEJO? LAS FIESTAS DE LA JUVENTUD ELEGANTE. LA TABERNA VERDE

TEATRO VICTORIA
COMPAÑIA DE REVISTAS
"MENDEZ"
HOY Martes 23 de Junio de 1925
VERMOUTH a las P. M. y NOCHE a las 9.30:
21ª y 22ª REPRESENTACIONES del gran éxito teatral:
MENDEZ FOLLIES
Principian las funciones con la Revista
ALEGRE MOSAICO

Compañía Alemana de Georg Urban

El celebrado actor y primer actor George Urban ha llegado ya a Buenos Aires al frente de un excelente conjunto de dramas y comedias, con el que se propone desarrollar una jira suramericana. Urban trae esta vez una compañía de versos, atendiendo al deseo manifestado por la colonia, que desean conocer las últimas y más celebradas piezas teatrales de Alemania, interpretadas por artistas seleccionados entre los más competentes de Berlín.

Las referencias que se dan de este conjunto son verdaderamente halagadoras, por lo que su temporada en este continente puede darse por asegurada.

Urban se presentará en el Teatro de La Comedia, a mediados del mes entrante.

6.20.—HOY.—9.30
Avenida
Mañana: "LA SOLEDAD DEL CORAZON"

TEATRO **Novedades** HOY

ESPECIAL Y NOCHE
GRAN ESTRENO NACIONAL
Martin Rivas

T. Av. Matta HOY 6.30 y 9.30 **MARTIN RIVAS**

JUEVES!
La triunfal película que Vd. recordará toda su vida:
Las Tragedias del Amor

HOY Especial Nocturna — CINES **ALHAMBRA y VICTORIA** CHILEAN CINEMA CORP.

Presentación de la bellísima actriz francesa **IVONNE PRINTEMPS** en la hermosa obra exótica basada en la novela del célebre **PIERRE BENOIT** sobre "El secreto del desierto",

La SOLEDAD del CORAZON

MAÑANA
GRAN ESPECTACULO HUMORISTICO
Estreno del chistosísimo
PROGRAMA COMICO No. 24
Por Buster Keaton, Agapito, Fox Sunshine y Cómicos de Vitagraph

Splendid Norma Talmadge

DIRECCION: MAX GLUCKSMANN

reaparece en la gran super-producción, más hermosa y artista que nunca:

HOY - Clásico Martes de Moda

"CON LA SONRISA EN LOS LABIOS"

IRIS

"Aquellos que Dios unió... que no los separe el hombre".— Hoy estrena este teatro en las funciones de tarde y noche la super-producción titulada: "Aquellos que Dios unió... que no los separe el hombre", interpretada por la hermosa y elegante Paulina Frederick y el gran actor Lou Telleger.

Mañana REPUBLICA — Y — POLITEAMA Monsieur Beaucaire $ 3.-- PLATEA

"MONSIEUR BEAUCAIRE", LA GOLDEN PARAUMONT, 1925, CREACION DE RODOLFO VALENTINO Y BEBE' DANIELS. VA HOY EN EL. SETIEMBRE Y BRASIL

Los teatros Setiembre y Brasil presentan en las dos funciones de hoy la extraordinaria Paramount 1925, "Monsieur Beaucaire", protagonizada por el ídolo del mundo femenino Rodolfo Valentino y las estrellas Bebé Daniels, Lois Wilson y Doris Kenyon.

La tesis de la obra está basada en que el amor que estima más la nobleza de estirpe y los honores que las cualidades del corazón, no es el amor verdadero, sino un amor egoísta.

La acción de "Monsieur Beaucaire" se desarrolla en la época de la Francia galante de Luis XV y sus amores con Madame Pompadour. Esta época ha permitido a la Paramount hacer el trabajo de reconstrucción histórica más maravilloso que se ha hecho en el cine, reconstrucción tan perfecta y tan brillante que maravilla y hace sentirse al espectador esa época de esplendor romántico.

Las decoraciones en que se desarrollan las escenas han sido escogidas con tal cuidado, que cada una es una nota de arte puro; los trajes son valiosos y todos hechos de acuerdo con modelos de la época, sobresaliendo las lujosas toilettes de Balnetino, que causan estupor por su elegancia refinada y valor de cada una de ellas.

La trama de Monsieur Beaucaire nos muestra al joven duque de Chartres, favorito del rey dominando sin contrapeso en todas las aventuras galantes que tiene, llegando a ser hasta admirado por Madame Pompadour, la amante de Luis XV. En esta situación llega la Princesa Enriqueta, que acaba de salir del convento donde se educaba, y con su inocencia y candor conquista al apasionado duque. Luego sucédense en rápida encadenación los hechos más curiosos, como la caída en desgracia del Duque de Chartres por no haber rendido acatamiento a la Pompadour y su huída a Inglaterra.

Valentino en esta obra hace su creación definitiva, pues su figura y su temperamento se prestan admirablemente para encarnar la figura de ese príncipe de la sangre. Bebé Daniels, Lois Wilson y Doris Kenyon dan realce con sus figuras gratas y hermosas y que son aún más valorizadas por los hermosísimos y deslumbrantes trajes que lucen en el curso de la obra.

"Monsieur Beaucaire" irá hoy en las dos funciones del Brasil y Setiembre con un acompañamiento musical especial.

Las localidades para estas funciones están a la venta en las boleterías desde las 10 A. M.

T. REPUBLICA

Dirección: Max Glucksmann

HOY:

Estreno de la linda película:

"UNA CUESTION DE HONOR"

Creación de

Anita Stewart

HIPPODROME CIRCO

Esta cómoda sala del barrio Mapocho, que cuenta con la confianza del público de este barrio, que a diario concurre a sus espectáculos, ofrecerá en las dos funciones de hoy; o sea a las 6.30 y 9.30 la película de éxito "Martín Lute".

MINERVA

"Amor rústico", por Dick Hatton.—Con esta película de aventuras hace hoy sus funciones de especial y noche este cine. Además se dará "un terror peleando" por Billi Sullivan y la cómica: "Hilo perdido" por Bert Roach.

Mañana se estrena la gran producción: "Perlas, amor y odio"", en la Sala Imperio

Para sus tradicionales funciones de gran moda de los Miércoles, la Dirección de la Sala Imperio dará una extraordinaria producción Metro Goldwyn en colores, titulada: "Perlas, amor y odio". Esta obra que se exhibirá mañana, ha llamado la atención en todos los círculos cinematográficos por su estructura originalísima y por la intensidad de la trama que desarrolla. Es una exposición emocionante de las tragedias provocadas por la ambición y ello da oportunidad para presentar ambientes exóticos y originales como los de los pescadores de perlas, los de las gentes de mar y los grandes millonarios yanquis. En sus escenas hay de todo: el lujo de los potentados de la Quinta Avenida, la miseria de los jornaleros de la bahía, la fiereza de los hombres de mar y su perversión al lado de la hidalguía del honrado muchacho a quien la vida ha azotado de tal modo que hoy se ve entre gentes de ínfimo orden.

Aspecto muy interesante de "Perlas, amor y odio", lo constituye la visión sorprendente de la fauna y flora submarinas tomadas al natural con los aparatos modernos ideados por los hermanos Williamson que se sumergen a manera de periscopio inventido en las grandes profundidades oceánicas y mediante poderosos reflectores logran enfocar la vida fecunda de los mares. Del mismo modo ha sido tomada la lucha entre un pulpo gigante y un hombre.

Intérpretes de este film extraordinario, son las bellísimas actrices Mary Cae Laren, Juanita Tolley, Maurice Flynn y Lucila Méndez, quienes hacen una labor remarcable.

La cinta va mañana en secciones de moda, con programa especial de orquesta

EL GRAN ESTRENO JEWEL UNIVERSAL DE MAÑANA

"Locura desatada', por May Mac Avoy, Bárbara Bedford, Myrtle Stedman, Jack Mulhall y George H. Fawcet.

Los Teatros Setiembre y Brasil presentarán en sus funciones de mañana una cinta Jewel Universal "Locura desatada", cuyo argumento es de Mr. Richard Washburn, embajador de Estados Unidos en Italia.

Mr. Washburn en esta película hace un estudio de las costumbres de la sociedad actual, en la que predomina la fiebre de la danza, bailando ahora hasta las respetables abuelas, que se han sentido contagiadas por la locura del jazz.

"Locura desatada", junto a esta suave ironía, nos muestra el desencanto de una bella muchacha que amaba a su novio y le ve a este decirle las mismas frases que a ella tanto le halagaban a una porción de bañistas de un balneario de moda. Su desilusión al ver tronchadas sus ideas respecto del amor y la confusión que hace con el flirt que ella desconocía. Por fortuna para ella, su corazón amaba de verdad y el veleta mancebo volvió al redil trayendo la felicidad a la desconsolada muchacha.

Toda esta trama está salpicada de notas humorísticas y de aciertos de detalles, como ese del galán que se queda dormido en su auto en la mitad del camino y la sorpresa de los campesinos al ver una máquina de lujo al alcance de ellos. Como la prueban y las demostraciones a que la someten, son cosas de una gracia latina y que harán pasar un momento de agradable solaz al público.

Los escenarios de esta cinta, como los trajes que luce la protagonista, son admirables de buen gusto, igualmente que los bellísimos trajes de baño que son la última nota de la moda.

Esta Jewel Universal está interpretada por un verdadero elenco de estrellas que encabeza la linda May Mac Avoy y el galán Jac Mulhall, secundados por Bedford, Barbara y Myrtle Stedman. El célebre característico George H. Fawcet hace en "Locura desatada" una creación del rol de padre de la Mac Avoy.

"Locura desatada" irá en las funciones del Miércoles en el Setiembre y Brasil.

EN LA NOCTURNA, BENEFICIO DEL BOXING CLUB "LOS TIEMPOS"

El Esmeralda da hoy solamente vermouth cinematográfica, pues en la noche se efectuará el beneficio del Boxing Club "Los Tiempos".

En esta vermouth se reprisará la nueva copia de "Como don Lucas Gómez", que acaba de llegar de una jira triunfal del sur. Esta cinta, como se recordará, es el primer acierto cómico nacional, y en ella hace una labor digna de elogios por su sobriedad y gracia Evaristo Lillo.

ALHAMBRA Y VICTORIA

"La soledad del corazón", por Ivonne Printemps.—Un film europeo de gran significación artística es el que proyectarán en sus secciones especial y nocturna de hoy estos cines. Se trata de la adaptación de la novela de Pierre Becit, titulada: "La soledad del corazón", o "El secreto del desierto", en la cual se detalla a través de escenas de intenso interés dramático la vida de los nómades árabes en busca de una ciudad sepultada en medio del desierto y que encierra tesoros incalculables. La búsqueda de esa ciudad es el secreto de la vida errante de los árabes en los mares de la arena.

Una actriz exquisita Mme. Ivonne Printemps, hace en este film el rol central y lo marca con trazos inconfundibles de simpatía y emoción.

"La soledad del corazón", va en la vermouth y en la nocturna.

SIGUE EL EXITO AVASALLADOR DE LA PELICULA MAS ESTUPENDA DEL AÑO 1925. —:— DIEZ GRANDES ACTOS.

HOY 6. 9.20 SETIEMBRE Y BRASIL 6.20 9.40 $ 3.20 Platea PRECIO MINIMO QUE SE COBRARA EN CHILE HOY

MONSIEUR BEAUCAIRE

de Rodolfo Valentino

¡MUJERES!

EL AMOR NO TIENE DISTINCION DE CLASES. LO MISMO PUEDE SENTIR EL CORAZON DE UNA REINA EN SU PALACIO DE ORO, QUE EL DE LA MAS HUMILDE ALDEANA EN SU CABAÑA DE TOTORA.

¡NIÑAS!

LOS MISMOS ENSUEÑOS Y LAS MISMAS DORADAS ILUSIONES QUE HACEN LATIR EL CORAZON DE UNA NIÑA ARISTOCRATICA, ASALTAN TAMBIEN LA IMAGINCION DE UNA POBRE MODISTILLA

¡HOMBRES!

LO CORTES NO QUITA LO VALIENTE. UNOS MODALES DISTINGUIDOS Y UNA FIGURA ELEGANTE ENCUBREN MUCHAS VECES UN BRAVO CORAZON Y UNA FERREA VOLUNTAD.

Todos, desde la dama elegante hasta la hacendosa dueña de casa; desde la niña romántica hasta la modesta empleada; desde el hombre de negocios hasta el esforzado obrero; desde el artista de gustos refinados hasta el hombre de acción que gusta de luchas y aventuras, todos deben asistir a la exhibición de esta película que representa una página de la vida de cada cual.

Paramount Films S. A.

ESTADO 250.—SANTIAGO.

CHILE — PERU — BOLIVIA

HOY SE EXHIBE EL SEGUNDO CAPITULO DE "LAS TRAGEDIAS DEL AMOR", EN EL SANTIAGO

A pesar de llevar ayer treinta exhibiciones seguidas la gran película alemana "Las tragedias del amor", logró dar un gran movimiento a la taquilla del Santiago. Como se daba el primer capítulo, una numerosa concurrencia atraída por el comentario elogioso que se hace en todas partes de la obra, concurrió a conocerla.

Como se anunció ayer, esta exhibición tiene la particularidad de que se hará en tres días seguidos, dando así la oportunidad al público para conocer toda la película en un plazo corto.

Terminada la exhibición de esta película en Santiago, saldrá para provincias de donde es posible que siga a otros países; vale la pena por lo tanto apresurarse a aprovechar esta oportunidad cómoda que le ofrece la empresa.

La Andes Film o sea la firma Wolnitzki, ha contratado una nueva gran película la que constituirá una verdadera sorpresa por su carácter para el público. Acreditada ya esta firma en forma tan rotunda con las "Tragedias del amor" es lógico suponer que se ha de despertar con este anuncio una viva curiosidad por conocer el nuevo espectáculo que ha de ofrecer al público.

IMPERIAL

"Aquellos que Dios unió".—Esta hermosa comedia social que trata del problema más apasionante de la humanidad, cuál es el divorcio, ha constituído una nota destacada de la semana última.

En "Aquellos que Dios unió", trabajan artistas que cuentan con grandes favores en nuestro público. Son: Helena D'Algy, es la bella tiple de operetas que estuvo entre nosotros hace unos cuatro años con la Compañía Barreto y la gran actriz dramática Paulina Frederick, cuyas producciones han merecido siempre franca aprobación. El gran Lou Tellegen, el esposo de Geraldina Farrar es el protagonista masculino

"Aquellos que Dios unió", se proyecta en especial y nocturna.

ELECTRA

"Un hombre de corazón".— En especial y noche presenta este cine la magnífica producción Paramount, titulada "Un hombre de corazón", creación de Thomas Meighan uno de los mejores actores americanos. Argumento agradable y lleno de atracción presenta un caso novedoso y original secundando al gran actor la simpática Leatrice Joy.

Chacras

AL LADO DE SANTIAGO

De renta segura y rápidamente valorizable. Muy bien situadas respecto tranvías, autobuses, ferias, estaciones. Con superficies desde 6 a 50 cuadras regadas; con o sin edificios.

Precios comerciales o inferiores al de ventas recientes, con facilidades de pago.

— OFRECE —

Alfredo Tagle Rodríguez

Catedral 1137 — Casilla 8122

COMPAÑIA DE CONSUMIDORES DE GAS SANTIAGO

En conformidad con lo dispuesto en el Artículo 10 de los Estatutos, se avisa a los señores accionistas, que el Registro de Transferencia de Acciones, estará cerrado desde el 27 al 30 inclusive, para los fines del dividendo.

Santiago, 22 de Junio de 1925.

PEDRO ERRAZURIZ TAGLE.
GERENTE.

ESPECIFICO

El tónico maravilloso en el tratamiento de la Calvicie, Caída del pelo y cura radicalmente las Canas.

Dr. RAFAEL BENGURIA

Moneda 875. — Casilla 2426. — Santiago.

TEATRO ESMERALDA

HOY— MARTES 23 DE JUNIO DE 1925 — HOY

A LAS 9 EN PUNTO

VELADA PUGILISTICA Y DE VARIEDADES, OAGANIZADA POR "LO TIEMPOS B. C."

En la que toman parte la bailarina Carmencita Domínguez, la aplaudida tiple cómica señora Iturrat y el tenor cómico Augusto Soto, el humorista Luis Rojas Gallardo, el barítono Carlos Puelma, los actores Pedro Sienna y Nicanor de la Sotta, el popular actor cómico Evaristo Lillo, Lucho Barra, el concertista Felipe Páez, y los profesores de baile Luis Escobar y Valero.

La parte pugilística contará con le concurso de Salvador Greco, Carlos Uzabeaga, Humberto Valenzuela, Aquiles Lorca, Humberto Badilla, J. Donoso, Gilberto Romero, Jorge Díaz, Carlos Jiménez, Julio Alvarez y Alfonso Orrego.

AMENIZARA LA VELADA UNA BANDA MILITAR. PRECIOS POPULARES. — VEASE EL PROGRAMA COMPLETO EN LAS SECCIONES TEATRO Y BOX.

AVENIDA

"El Bal Tabarín".—Una medida originalísima, repleta de todos esos elementos modernos que hacen el ambiente galante de las grandes urbes, y donde comienza a vivirse a las altas horas de la noche, en medio del estruendo del jazz, los bailes exóticos, el shymmie y una nueva entretención europea, la caza del conejo, y miles de otras diversiones de la juventud elegante, es la obra que presenta esta Sala en sus funciones de hoy. Se trata del "Bal Tabarín", o "La taberna verde", cinta amenísima por su desarrollo, de grandes efectos escénicos, en donde se hace derroche de un lujo fastuoso y donde se nos presenta una historia de amores y líos femeninos que gustará enormemente. Tres figuras sobresalientes de la escena latina son los intérpretes: Elena Sangro, Alberto Collo y Oreste Bilancia.

POLITEAMA

"Por amor a su hijo".— Hoy se estrenará en el Politeama una novela, cuyo fondo envuelve el más alto interés dramático. Se titula: "Por amor a su hijo" y está interpretada por Ralph Lewis.

DIECIOCHO

"A través del Continente".—Hoy especial y noche presenta este teatro, el estreno de la última creación del malogrado actor Wallace Reid, que se titula: "A través del Continente". Hermosa obra de sport y aventuras sociales.

MUNDIAL Y COLON

Estos teatros exhiben en especial y noche una función compuesta del serial de trompadas, luchas, risa y hazañas por Jack Perrin "Sangre y coraje" y 4.a de "La hija del Aguila".

DELICIAS

Douglas Fairbanks, presenta en especial y noche la 1.a y 2.a funciones, o sea la obra completa de la película titulada: "Los tres mosqueteros". Verdadero récord de emociones, valentías y agilidad.

MOTORES "MA ELLI"

de 1|4, 1|2, 3|4 H. P., para corriente alterna o "Trifásica", realizamos una partida a industriales.

HORMAS METALICAS, (MOLDES) PARA FABRICA DE MEDIAS, realizamos una partida con todos sus accesorios eléctricos.

Además una MAQUINA "REMALLADORA", para medias.

Verla y tratar:

LIRA 44. — SANTIAGO

MARTIN RIVAS

ESPECIAL Y NOCHE EXCELSIOR

ESPECIAL Y NOCHE ATENAS

AVENIDA MATTA

"Martín Rivas".— Un estreno de arte nacional se presentará hoy al público de este teatro. "Martín Rivas", la última producción de los Estudios Borcosque y protagonizada por Jorge Infante y Silvia Villalaz es, sin duda alguna, la mejor película que se ha hecho hasta la fecha en nuestro país.

MAÑANA SE ESTRENA EN EL SPLENDID LA HERMOSA PRODUCCION PARAMOUNT: "ESPOSAS MAL COMPRENDIDAS", POR BETTY COMPSON

Esta nueva película Paramount que presenta mañana el Splendid desarrolla una tesis sumamente original y la presenta con un lujo y propiedad que sólo se encuentran en las películas de esa marca. Es la historia de un matrimonio en el que el marido se preocupa únicamente de satisfacer sus inclinaciones literarias, descuidando a su joven esposa que se siente atraída por las fiestas y diversiones propias de su edad y de su carácter. Esto provoca una frialdad que va aumentando, en las relaciones de ámbos y llega hasta provocar una grave querella que puede convertirse en drama; pero al final el buen sentido se impone, y la armonía conyugal se restablece. La acción trascurre en un ambiente refinado y elegante, en que las mujeres lucen hermosas y artísticas toilettes. La presentación escénica es de primer orden y el argumento está llevado con tanta perfección que su interés no decae ni un sólo momento.

LOS PROGRAMAS DE HOY

IMPERIO. — Especial y nocturna: "La hija del águila", últimos episodios.

ALHAMBRA Y VICTORIA.—Especial y nocturna: "La soledad del corazón".

SPLENDID.—6.30 y 9.45 P. M.: "Con la sonrisa en los labios", por Norma Talmadge. 5.15 P. M.: "¿Es el matrimonio un fracaso?", por Walter Hiers.

ESMERALDA.— Tarde "Como don Lucas Gómez"; noche, festival artístico deportivo a beneficio del Boxing Club "Los Tiempos".

BRASIL.— Tarde y noche, "Monsieur Beaucaire", por Rodolfo Valentino.

O'HIGGINS.— Tarde y noche "Martín Rivas", por Jorge Infante.

SETIEMBRE.— Tarde y noche, "Monsieur Beaucaire", por Rodolfo Valentino y Bebé Daniels.

IMPERIA.—San Diego. Especial y nocturna: "Aquellos que Dios unió".

SALA ORIENTE.—Especial y noche: "El sexo enemigo", película Paramount, por Betty Compson.

AVENIDA.—Tarde y noche: "El tabarín", por Elena Sangro", Alberto Collo y Oreste Bilancia.

LIBERTAD.—(Plaza Yungay). Hoy, tarde y noche, funciones de moda.

NOVEDADES.—Especial y noche: "Martín Rivas".

HIPPODROME CIRCO.—Hoy, especial, a las 6.30 y noche, a las 9.30: "Martín Lutero".

MINERVA. — "Amor rústico", por Dick Hatton: "Un terror peleando", por Billi Sullivan y la cómica: "Hilo perdido", por Bert Roach.

FRANKLIN.—Especial y noche "¡Mujeres, conoced a vuestro hombre!", por perla White.

ELECTRA.—Especial y noche: "Un hombre de corazón, por Thomas Meighan y Leatrice Joy.

POLITEAMA.—Especial y noche: "Por amor a su hijo".

IRIS.—"Aquellos que Dios unió' no los separe el hombre", por Paulina Frederick y Lon Tellegen.

DIECIOCHO.—6.30 a 9.30 P. M.: "A través del Continente", por Wallace Reid.

MUNDIAL Y COLON.—Especial y noche Jack Perrin en la primera función de

ODEON. — Especial y noche: "La joven Diana", por Marión Davies.

DELICIAS.—Especial y noche, 1.a y 2.a ción completa de "Los tres Mosqueteros", por Douglas Faidbanks.

FERROVIARIO—Especial y noche: "Castigo y venganza", por William Farnum.

AVENIDA MATTA. — "Martín Rivas", por Jorge Infante y Silvia Millalaz.

EXCELSIOR.—Especial y noche: "Martín Rivas", por Silvia Villalaz y Jorge Infante.

ATENAS. — Especial y noche: "Martín Rivas", por Silvia Villalaz y Jorge Infante.

Muebles

A precios sumamente bajos y con GRANDES FACILIDADES DE PAGO, vende

MUEBLERIA "ARTURO PRAT"

Consulte nuestros precios.

ARTURO PRAT 182

¡RECUPERE SU JUVENTUD!

Con masajes faciales hechos esmeradamente, dejando la cara limpia, sin recurrir a máquina y electricidad. Muy necesarios para evitar que se marchite la juventud y para recuperarla cuando se aleja. Precios módicos.

SANTO DOMINGO 1230

CASA PARTICULAR

Consulte para espinillas, puntos negros, rojez, arrugas, paños o aspereza de su cutis, a señora especialista en belleza. Hoy mismo le dará excelentes consejos. GRATUITAMENTE.

30—J.

EL PRESIDENTE DE LA REPUBLICA RECOMIENDA LA CONCURRENCIA A LA EXPOSICION DE BOLIVIA

EL GOBIERNO HA IMPARTIDO RECOMENDACIONES ESPECIALES A LAS INTENDENCIAS

SE CALCULA EN MAS DE 600 EL NUMERO DE INDUSTRIALES Y FABRICANTES QUE SE HAN PRESENTADO

Muy superiores a todas las expectativas han sido los resultados obtenidos hasta ahora en los trabajos hechos para preparar la concurrencia de Chile a la Exposición de Bolivia.

En Valparaíso se ha formado un comité especial encabezado por el Intendente de la provincia, de acuerdo con las instrucciones del Gobierno, en cuyo comité forman parte los más altos miembros de la industria y de las Cámaras Industriales, con el fin de apresurar la organización de los trabajos y obtener que envíen sus muestrarios todos los fabricantes del país, especialmente en aquellas industrias que tienen más campo de acción en Bolivia.

Este comité, debidamente organizado, ha iniciado ya sus trabajos con halagadores resultados.

Conocido el interés que el Gobierno tiene en que la Exposición chilena represente en la mejor forma posible todos los factores de producción, con el objeto de intensificar el intercambio comercial con Bolivia y presentarse en condiciones óptimas a la celebración del Centenario de esta República, los fabricantes se han apresurado a enviar sus adhesiones al secretariado y a preparar sus muestrarios y remitirlos a los depósitos respectivos, Valparaíso, Antofagasta y Santiago.

EL COMITE DE ANTOFAGASTA

El Intendente de Antofagasta ha informado también al Gobierno que allá se ha procedido a la formación del comité de prestigiosos industriales y que la prensa se ha ocupado con entusiasmo de estimular la concurrencia de los industriales chilenos.

Agrega el Intendente que entre los fabricantes se ha despertado interés por la Exposición.

SE CALCULA EN MAS DE 500

Los cálculos más prudenciales calculan que no será menor a 500 el número de industriales y fabricantes que se presentarán a la Exposición. En las oficinas del secretariado se reciben diariamente numerosas y nuevas solicitudes.

LA CONSTRUCCION DE PABELLONES

Hoy deben llegar a Arica el arquitecto señor Arturo Bianchi y los maestros y operarios que han ido de Santiago para ejecutar los trabajos de construcción de los pabellones chilenos. Los materiales han sido enviados ya, de manera que la obra se verificará con toda oportunidad y de acuerdo con los planos formados por la firma de arquitectos de los señores Machicao y Bianchi.

EL PABELLON DE LA MUJER

Una de las notas más artísticas y sobresalientes que figuran entre los pabellones chilenos será el "Pabellón de la Mujer". Será de construcción especial y reunirá cuanto de arte y gusto interesa a la mujer. Será el centro de atracción de las damas bolivianas.

Para la organización y presentación de este pabellón se ha comisionado a una distinguida dama de lujo de Santiago que ofrecen su ofrecimiento de numerosas casas de Santiago, quien ha recibido ya el concurso, sea en elegantes confecciones en objetos de arte y de adorno, perfumes, etc., etc.

LOS EXPOSITORES

No es posible dar una nómina de las firmas expositoras inscritas hasta este momento, pero se pueden citar, entre otras, la Escuela de Artes y Oficios, que manda motores y otras maquinarias de su construcción; el Laboratorio Chile, que manda un muestrario de gran valor; la Casa Daube y Cía; las fundiciones Torretti y Libertad, con artículos de bronce y otros artefactos; la fundición artística Italia, de Viña del Mar, con gran número de hermosas lámparas y otras especies; la Fábrica de Envases y Enlozados, con un muestrario valiosísimo; las fábricas de paños de Bellavista, Tomé y El Salto; la mayoría de las viñas de más renombre, como también las fábricas de licores; hay otros muestrarios de todo tipo, como ser de pieles, de Valparaíso; de calzado de la firma Vuletich, cuyo muestrario de gran lujo será visitado hoy por el señor Intendente de la provincia; grandes mueblerías como Cruz Montt, que enviará hermosos muebles estilo Tiahunaco; los talleres de San Vicente, con varios y valiosos juegos de amoblados; los talleres de la Penitenciaría y muchísimas otras que no es posible anotar.

PELICULAS PARA LA EXPOSICION

El Secretariado General, que funciona en el Pabellón Norte de la Quinta Normal, ha acordado llevar a Bolivia, pra ser exhibidas en el teatro de los pabellones chilenos, todas las películas nacionales de arte, de información general o de propaganda comercial que se le ofrezcan.

Para este efecto y a fin de consultar las mayores facilidades que intereresen a los editores o propietarios de películas nacionales, el secretariado proporcionará las informaciones del caso diariamente, de 9 a 11 y de 2 a 6.30.

RECOMENDACION DE S. E.

S. E. el Presidente de la República ha pedido al Ministro del ramo y a los funcionarios encargados de los trabajos preparatorios de la concurrencia de Chile a la Exposición Industrial Internacional que se celebrará en La Paz, con motivo de la conmemoración del Centenario de Bolivia, que procuren exitar el celo de los industriales del país para que concurran a dicho torneo, dado el gran interés que tiene para nuestras industrias, manifestarse con ocasión de las fiestas centenarias del país amigo.

Ha agregado S. E. interesantes observaciones acerca de la transcendental importancia que tendrá para la industria y comercio chilenos una presentación de primera clase en la próxima Exposición y acerca de la oportunidad que se ofrece para que Chile afiance su intercambio comercial con Bolivia y estudie las bases de un futuro Tratado que arraigue definitivamente la amistad de que tanto han menester las naciones limítrofes.

Recomendó además S. E., que se llamara la atención de los industriales acerca de las facilidades que los Gobiernos de Bolivia y Chile han acordado a los concurrentes y sobre la conveniencia de aprovechar de esas facilidades a fin de que las iniciativas y esfuerzos de los industriales se traduzcan en una brillante demostración de nuestras posibilidades comerciales ya que del éxito mayor o menor en la Exposición por parte de Chile ,depende en mucho el porvenir de las industrias nacionales y su rol en la expansión económica del país.

UNA CONFERENCIA SOBRE CHILE Y EL PRESIDENTE ALESSANDRI

DIO EN SAO PAULO EL DR.. DON LEOPOLDO DE FREITAS, JURISCONSULTO Y PUBLICISTA BRILLANTE

En el diario "A Tribuna", de Sao Paulo, Brasil, encontramos la reseña de una conferencia sobre Chile, dada en el salón de Actos del Parque Balneario de esa progresista ciudad.

Su autor es el doctor don Leopoldo de Freitas, un chilenófilo distinguido y un jurisconsulto y publicista brillante, que por espacio de muchos años ha desempeñado con laudable desinterés el cargo de Cónsul General de Guatemala en ese rico centro cafetalero del Brasil.

A continuación traducimos la hermosa y entusiasta conferencia del doctor De Freitas:

"Dió principio la fiesta con un discurso del periodista y literato Leopoldo de Freitas, quien se ocupó de la intelectualidad de Chile.

Empezó el orador por manifestar que la ciudad de Santos, siempre hospitalaria y generosa, había tenido la complacencia de brindar una cordial acogida al estadista chileno doctor Arturo Alessandri, en su viaje de regreso a Chile. Este hombre de Estado, dijo, hállase consagrado, por la admiración continental, así como es grande el prestigio alcanzado en su patria, que le es deudora de tantos y tan abnegados servicios.

El Presidente Constitucional de Chile hubo de apurar indecibles cambios de fortuna y reveses de la suerte al descender de las alturas del Poder Ejecutivo para seguir camino del destierro, como en la Grecia clásica el virtuoso Arístides, héroe de la antigüedad que culminó como un Justo por las serenas alturas de la Historia Universal.

El Presidente Alessandri, reformador avanzado del Chile contemporáneo, ha alcanzado en la historia latino-americana, lauros no menos inmarcesibles, con que ha visto ceñida su frente de triunfador en las lides políticas de su noble patria.

El pertenece a lo más excelso de la intelectualidad chilena, y por ello merece, justamente, en esta época renovadora, de acción continental, la veneración y simpatía universales.

Arturo Alessandri es el continuador progresista de las tradiciones del civismo chileno; pero sus actos administrativos sintetiza un programa reformista en el cual ha dado cabida a las más sentidas aspiraciones populares, para que lleguen a ser una perfecta realidad democrática en el Gobierno representativo sur-americano.

Fué, pues, muy acertada y oportuna la ciudad de Santos al rendirle su cordial homenaje con la hidalguía de una recepción efusiva y caballeresca.

El Presidente Alessandri es amigo y admirador del Brasil y de los brasileños; de ello hizo patentísimas demostraciones en las elocuentes palabras de su mensaje de apertura de la V. Conferencia Pan-Americana, que se verificó hace poco en Santiago de Chile.

Además de ésto, señores, tanto la nación como los altos Poderes gubernamentales de Chile, por espacio de más de cincuenta años, se preocuparon empeñosamente por cultivar la cordialidad internacional en nuestro continente latino.

La nación chilena organizóse políticamente antes que la del Brasil. Fué en 1818, con todo el espíritu varonil de indómito coraje de sus hijos, glorificados desde el siglo dieciséis, en el poema de Alonso de Ercilla, "La Araucana". — primor de la literatura clásica española, —cuando Chile alcanzó la victoria para sus ideales de emancipación de la Metrópoli.

En el período de las luchas por su independencia, inicióse la evolución nacional y política de este país bañado por el Océano Pacífico; campaña en la cual el invicto general San Martín, transponiendo los Andes con su ejército, renovó las hazañas de Napoleón Bonaparte, en la guerra de Italia.

En la guerra libertadora de Chile, surgieron como dos colosos militares las figuras de los generales O'Higgins y Ramón Freire, los dos primeros directores de su Junta de Gobierno.

Como acontece en todos los pueblos que inician su formación política, y administrativa, Chile en aquellos tiempos, si bien alentaba confianza plena en sus destinos, no podía menos que sentir una patriótica impaciencia por ver cuanto antes realizadas las expectativas de su final separación de la Metrópoli, como objetivo inaplazable y galardón indestructible de sus heróicos movimientos de independencia.

Esta fué realizada con el triunfo máximo. La bandera tricolor con la diamantina Estrella Solitaria en su ángulo superior, y el Escudo de Armas, con el Cóndor y el Unicornio (1), defensores altivos de estos símbolos nacionales, alcanzaron bien pronto universal reconocimiento.

En la segunda mitad del siglo diecinueve, descollaron en el Gobierno, en el Poder Legislativo, en las Relaciones Exteriores, en las ciencias y en las letras, mentalidades insignes como el Presidente Domingo Santa María, iniciador de la política de aproximación diplomática de Chile al Brasil; sin que tampoco deba olvidarse que en la gran guerra del año 1866, fué también del Brasil de donde partió la solemne protesta contra el bombardeo de los puertos abiertos de Chile y del Perú, por la escuadra del rey de España. Esta protesta fué presentada a los Poderes Real y Ejecutivo de Madrid y redactada por un ilustre liberal paulista, el Consejero Martín Francisco de Andrada, a la sazón Ministro del Imperio de Braganza.

Al Presidente Santa María sucedieron otros hombres de Estado animados por iguales sentimientos de confraternidad americanista, tales como Aníbal Pinto, Federico Errázuriz, y José Manuel Balmaceda, —de quien el brillante estilista Vargas Vila escribió una hermosa silueta en el libro "Divinos y Humanos"; —el almirante Jorge Montt, Pedro Montt, jurisconsulto y progresista gobernante; y Juan Luis Sanfuentes, que precedió al eminente señor don Arturo Alessandri. Y tuvieron también señalada actuación en la política y en la diplomacia, en diversas misiones especiales y extraordinarias, personalidades como Joaquín Walker Martínez, Anselmo Hevia Riquelme, Francisco J. Herboso, Alfredo Irarrázaval, Federico Puga Borne, Isidoro Errázuriz, Enrique Mac Iver, todos ellos sinceros americanistas y esforzados luchadores por el progreso y el prestigio de su gloriosa patria.

En el Brasil, desde el régimen del Imperio, la diplomacia chilena se distinguió siempre con singular realce; y dejaron aquí perdurable recuerdo de su cultivada inteligencia, caballerosidad e insinuante simpatía, los Ministros y publicistas José Victorino Lastarria, Guillermo Blest Gana, Vicente Santa Cruz, Joaquín Godoy y otros muy dignos representantes chilenos.

Culturalmente Chile ocupa un lugar de preeminencia en la intelectualidad americana. Basta mencionar los nombres de Benjamín Vicuña Mackenna, José Victorino y Demetrio Lastarria, Diego Barros Arana, Luis Orrego Luco y Valentín Letelier, antiguo Rector este último de la Universidad de Chile; Carlos Aldunate Solar, notable negociador diplomático; Marcial Martínez, prestigioso jurisconsulto e internacionalista; los hermanos Arteaga Alemparte, publicistas cuyo estilo brillaba con fulguraciones solares; el economista Zorobabel Rodríguez, el escritor Malaquías Concha, Pedro N. Préndez, cronista y pol'tico; Clemente Barahona Vega, propulsor de acuerdos intelectuales con el Brasil;La República Argentina y el Uruguay; Leonardo Eliz, literato y diarista; Eduardo Poirier, grande escritor, historiador y representante diplomático del pensamiento latino; Francisco Rivas Vicuña, ilustre publicista, ex-Ministro acreditado en las legaciones chilenas del Japón, Austria y Suiza, y que actualmente se encuentra pasando una temporada en Sao Paulo en la hacienda Chile (Piquete); Diego Dublé Urrutia, gran poeta y crítico de arte; Víctor Domingo Silva, etc., etc.

La moderna generación presenta, entre los apóstoles de la evolución literaria, incluyendo la poética, la crítica, la historia y la filosofía, los nombres aplaudidos del señor Luis D. Rocuant, consejero de la Embajada de Chile en el Brasil, autor de interesantes publicaciones, y la señorita Lucila Godoy, que ha adoptado el pseudónimo de Gabriela Mistral. Esta distinguida intelectual chilena es autora de poesías lindísimas, tales como: "La maestra rural", "El árbol", "El Pensador", y, entre otras más, de la encantadora "Canción de cuna", recitada recientemente en el Teatro Santa Ana, de Sao Paulo, por la eximia declamadora señora Berta Singermann.

Gabriela Mistral ostenta sus fulgores dentro de la misma constelación en que figuran, o han figurado, sus compatriotas las señoras Delfina Hidalgo, Marín del Solar, Celia Glen, Amelia de la Barra, y Adelaida Guerrero; y a sus grandes méritos se aduna su actuación extraordinaria en pro del mejoramiento de la instrucción pública femenina".

---

(1) Huemul. El doctor de Freitas le llama Unicornio, por su semejanza con el animal fabuloso de este nombre, que dicen tenía figura de caballo y un cuerno recto en mitad de la frente.

Noticias breves; pero, importantes

EL CONSUL DE CHILE EN Costa Rica, ha comunicado a la Cancillería, ue en el puerto de Punta Arena, de ese país, hay un stock de 700 quintales métricos de salitre, que los agricultores costarricenses no pueden aprovechar debido a que no conocen su aplicación práctica como abono.

Hace resaltar el funcionario chileno, la necesidad de enviar un técnico para que instruya a los agricultores de ese país sobre este asunto, cosa que, según hemos sido informados, ya ha hecho la Asociación de Productores de Salitre.

S. E. EL PRESIDENTE DE la República, recibió ayer en audiencia especial al poeta español señor Francisco Villaespesa, y hoy será recibido por el Canciller.

EL DELEGADO POLACO DE inmigración ha sido recibido ayer por el Ministro de Relaciones Exteriores.

CARTA DE CIUDADANIA SE concedió al ciudadano ruso Aaaron Meches.

SECRETARIO DE LA GOBERNACION de San Carlos se nombró al señor Guillermo Seaman.

SE AUTORIZO UNA COLECTA para el 15 de Julio en favor de la Escuela de Enseñanza Doméstica.

EL EMBAJADOR DE ITALIA, Excmo. señor Alberto Martín Franklin, el Ministro de México, Excmo. señor Eduardo Hay y el Encargado de Negocios del Brasil, señor Figueroa de Mello, fueron recibidos ayer por el Ministro de Relaciones.

POR LA COMBINACION TRASANDINA de anoche partió a hacerse cargo de su puesto el Encargado de Negocios de Chile en Centro América, señor Juan Mackenna E.

DEFENSOR PUBLICO DE Loncomilla se nombró a don Pedro Salinas.

NOTARIO CONSERVADOR DE Bienes Raíces de Curepto, fué nombrado don Tulio del Campo.

UNA VISITA EXTRAORDINARIA por un Ministro de la Corte de Apelaciones respectiva se ordenó hacer al 2.o juzgado de Letras de Caupolicán.

JUEZ EN PROPIEDAD DE Petorca, se nombró a don Abelardo Valderrama.

PROFESOR DE ADMINISTRACION y Legislación de la Escuela de Arquitectura, se ha nombrado a don Agustín Vigorena.

DE ECONOMIA SOCIAL DE la Escuela de Derecho, a don Francisco Walker Linares.

EL Dr. JUAN MARIN DARA una conferencia, el próximo Jueves, a las 9.30 P. M. en Castro 419, sobre las enfermedades de trascendencia social.

EL INTENDENTE MUNICIPAL, señor Phillips Hunneus visitó en la mañana de ayer el barrio del Carrascal, con el objeto de estudiar en el terreno mismo la apertura de diversas calles de ese sector.

UNA EXPOSICION FLOTANTE VISITARA EL ARCHIPIELAGO DE CHILOE

El Sáábado próximo a las tres de la tarde se reunirá en la Intendencia Municipal, la comisión que ha sido designada por el Gobierno para confecionar un programa de festividades para conmemorar el centenario de la Independencia de Chiloé.

Según hemos tenido conocimiento, entre los miembros de la comisión existe el propósito de enviar un buque que recorra las diferentes islas del archipiélago d Chiloé, llevando una exposición de enseñanza industrial, de instrucción, de higieneso social, etc.

SI QUIERE COMPRAR BUENO
COMPRE

EL INSTRUMENTO DE SUPERIOR CALIDAD
Sonora
CLARO COMO UNA CAMPANA

LA MAQUINA PARLANTE DE MAS ALTA CALIDAD EN EL MUNDO

Acabamos de recibir una gran partida de

Sonora
CLARO COMO UNA CAMPANA

De todos los modelos con grandes perfeccionamientos

Grandes facilidades de pago

Veinticinco por ciento al contado, saldo diez mensualidades.

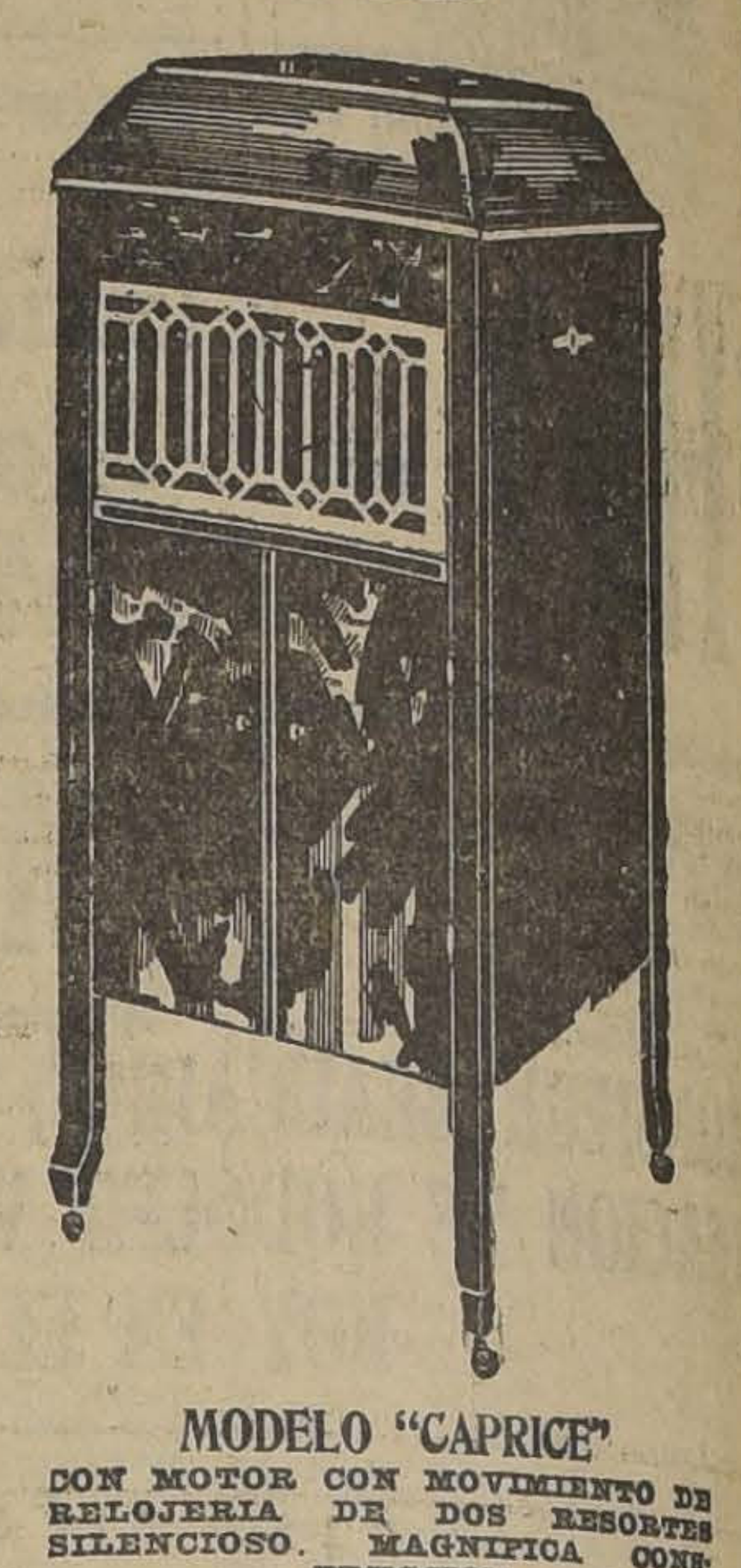

MODELO "CAPRICE"
CON MOTOR CON MOVIMIENTO DE RELOJERIA DE DOS RESORTES SILENCIOSO. MAGNIFICA CONSTRUCCION

VISITE NUESTRA CASA SIN COMPROMISOS Y LE MOSTRAREMOS LOS VARIADOS MODELOS

ESTADO 386 CASA GRAU ESTADO 386

S. E. RECIBIO AYER AL MINISTRO DE GRAN BRETAÑA

S. E. el Presidente de la República recibió ayer en audiencia especial al Ministro de Gran Bretaña ante el Gobierno de la Moneda, Excmo. señor Thomas B. Moller, con quien el Primer Mandatario departió larga y cordialmente.

LA HORA DEL PLEBISCITO SE APROXIMA

En la tarde de ayer hemos sido informados de que la Cancillería ha recibido un cablegrama de la Secretaría de Estado de Washington, en la que se pide a nuestro Gobierno se sirva informar si ya está lista la delegación chilena que irá al plebiscito.

Esta pregunta ha sido dirigida a nuestro Gobierno en vista de que el Gobierno del Perú ya ha comunicado a la Cancillería de Estados Unidos que se encuentra lista la delegación que lo representará en la gran jornada.

SOBRE LA DETENCION DE DOS CHILENOS EN EL PERU

"Los Tiempos" informan que en Lima se encontraban detenidos dos ciudadanos chilenos, apresados por orden de la policía de esa ciudad.

Nuestro Gobierno ha dirigido una comunicación al Cónsul en Lima, por ser éste el encargado de los Negocios de Chile en esa ciudad, en la que le pide informar a la Cancillería sobre este asunto.

LAS NUEVAS INSTALACIONES DE ALUMBRADO PUBLICO

Los trabajos de las nuevas instalaciones del servicio de alumbrado fueron iniciados en el día de ayer. Así nos manifestó el señor Intendente municipal, a quien interrogamos sobre el particular.

Como se sabe, este nuevo servicio de alumbrado deberá estar terminado antes de la llegada del Príncipe de Gales, y forma parte de la iluminación definitiva de que se dotará a la capital.

Radio Chilena
ESTACION C. R. C.

INSUPERABLE ES LA PROPAGANDA RADIOTELEFONICA

Sus resultados son sorprendentes.
Téngalo presente, señor Comerciante o Industrial

TARIFAS MODICAS

Solicite en
LA NACION
AGUSTINAS 1253

PORMENORES DEL ANUNCIO QUE USTED DESEE TRASMITIR

Casa Edison
Será inconfundible

Compre un BORSALINO a Capellaro

SE CONCEDERAN PRESTAMOS A LOS PEQUEÑOS PROPIETARIOS PARA REFACCIONAR SUS HABITACIONES

En el Consejo de Gabinete celebrado a medio día de ayer, el Ministro de Previsión Social, Doctor José Salas, sometió a la consideración del Gobierno un interesante proyecto relacionado con el problema de la Vivienda.

Después de una serie de consideraciones sobre la situación aflictiva porque atraviesan los pequeños propietarios con motivo de habérseles declarado insalubres sus propiedades, propuso un proyecto por el cual se otorgan préstamos a estos propietarios a fin de que inicien los trabajos de refacción de sus respectivas propiedades. El dinero necesario se tomaría de los fondos depositados en la Caja de Crédito Hipotecario para la construcción de Habitaciones Obreras. El préstamo correspondiente ascendería al diez por ciento de los [illegible] millones que tiene esa institución bancaria con este objeto.

El proyecto del Doctor Salas fué muy bien recibido en el seno del Consejo y en efecto se acordó continuar los estudios del caso en la próxima sesión.

GRIPPE
GRIPPODINA ⑱
PREPARADO PARA CURAR RAPIDAMENTE LA GRIPPE

En los ataques gripales, el efecto curativo de la GRIPPODINA 18 es sorprendente, aparte de combatir la enfermedad, quita al momento el terrible dolor de cabeza que acompaña al estado gripal del enfermo

De venta en todas las boticas—Por Mayor: Daube y Cía.

TRIBUNALES DE JUSTICIA

MOVIMIENTO HABIDO EN 22 DE JUNIO DE 1925

CORTE SUPREMA

Cuenta general

1 Tomasa Almeida y otras con Bernardo Díaz y otro, pendiente.

Las demás no vistas

Alegaron:

Don Ricardo Leteller, por el recurso y don Arturo Ureta contra el recurso, y quedó pendiente.

Ministro redactor

Se designó al señor Donoso en la causa de Echeverría con Bern

Fallada de acuerdo

Ontega Crisólogo con Emilia bercaseaux, sin lugar.

Redactor, señor de la Fuente

CORTE DE APELACIONES

1.a SALA

Lunes 22 de Junio de 1925. — Relator, señor Bernales

1 Contra Froilán Román, confirmada; 2 Abdón Jaraquemada, reclamo, inclusión electoral, aprobada; 3 Contra José Bravo, confirmada; 4 Benjamín Flores, recurso de hecho, en acuerdo y diligencias.

Secretario, el señor Alcalde.

Alegaron:

Don Nicanor Elgueta por la revocación en la 1.a

Don Manuel Merino, por la aprobación, en la 2.a

Don Guillermo Fuentes, por el recurso, en la 4.a

De acuerdo:

R. Torres con Banco Español de Chile, suspendidos efectos.

2.a SALA

Relator, señor Rodríguez

1 C. Ahumada con Compañía Carbonífera de Lebu, confirmada; 2 Luis R. Elton con R. Lacourt O., alegato pendiente; 3 Municipalidad de Quilicura con V. Figueroa, acuerdo; 4 Mario Ibar con Fisco, confirmada; 6 Fisco con Municipalidad de Constitución, confirmada; 7 Rosa Fuentevilla de A. con E. Quiroga ,trámite; 8 Sabino Piña con S. Piña ,acuerdo; 10 Banco Español de Chile con Carmen Maturana v. de C., sin tribunal.

No vistas las demás

Alegaron:

En la 1.a, don Manuel Rodríguez, confirmando.

En la 2.a, don Galvarino Gallardo C. con don A. Urzúa, pendiente alegatos.

En la 3.a, don Arturo Fernández.

En la 4.a, don Eugenio Ortúzar,

En la 8.a, don Arturo Varas don Senén Conejeros.

Tercera Sala

Lunes 29 de Junio.—Relator, señor Mac Iver.

1. Contra Juan Romo, revoca 2. Alberto Díaz con Tobías llo (exclusión electoral), apro 3. Elena Biggs v. de Délano y con Elsta Délano Biggs, rios doctores Guillermo del Joaquín Luco), confirmada claración; 5. Castagneto Hno. Félix Jiménez, trámite.

La 17 del Sábado, fallada.

Secretario, el señor Fabres

Alegaron: don Pedro Velasco la revocación, en la 1.a; don los Estévez, en la 3.a; don Cruz, por la confirmación, 5.a; don Rafael Figueroa con Luis E. Pizarro, en la contra ción.

Cuarta Sala

1. R. Latorre, recusación del señor juez don E. Zúñiga. Sin do; 2. J. Dontone y Cía con rrocarril transandino, fallado Sucesión D. Salinas, cuaderno didas percautorias, fallada; Mandiola con Banco Anglo Americano, confirmada; 5. cía Huidobro con Besa y Cía, llada.

No vistas las demás

Acuerdo:

Contra Lucio Ruedi, Jorge Sabioncello con lugar prescripción.

Alegaron:

En la 1.a: don Antonio dez, por la recusación, José Dolores Gajardo, contra la cusación.

En la 2.a: don Francisco por la prescripción.

En la 4.a: don Juan M. don Horacio

PAGO DE EMPLEADOS PUBLICOS

El Gobierno, en el deseo de que el pago de todos los empleados públicos de la nación se efectúe con la oportunidad debida, ha ordenado que por la Dirección del Tesoro se hagan los envíos de fondos a las distintas Tesorerías Fiscales de la República.

El pago en Santiago comenzará el día 25 del actual, y se han dado instrucciones para que si es posible simultáneamente se realice en todo el país.

ACTIVIDAD EN LA COMISION PLEBISCITARIA

La Comisión Plebiscitaria nombrada por nuestro Gobierno ha entrado en un período de franca actividad con motivo de la designación del delegado por parte del Perú. Se asegura de que por esta misma causa se acelerará la partida de la citada Comisión, a fin de tener listos, con la debida anticipación, todos los detalles necesarios para el éxito de plebiscito.

Estamos en situación de asegurar que en la Comisión Plebiscitaria todo marcha en la forma más perfecta que ha sido posible hacerlo, y que la inteligente dirección impresa a estos servicios augura el más completo éxito para nuestro país.

Noticias breves; pero, importantes

EL ALCALDE DE LA COMUNA DE YUNGAY HA DICTADO una orden por la cual no es permitido que los carretones de la policía de aseo de la Municipalidad arojen las basuras dentro del recinto de su jurisdicción, orden que hacen cumplir los carabineros. Con este motivo, el Intendente Municipal envió en el día de ayer una nota al Ministro del Interior, pidiéndole arbitre las medidas del caso para que ols carabineros no obstaculicen los carabineros no obstaculicen ya que existen en ese sector los sitios apropiados para arrojar la basura.

EL SUB-SECRETARIO DEL Ministerio de Previsión, señor Oscar Alvarez, dió ayer con todo éxito la segunda clase de su curso de Legislación Social.

EL DIRECTORIO DEL CIRCULO "Hijos de Constitución", quedó constituído en la siguiente forma: presidente, Rosamel Gutiérrez; secretario, Oscar Fuentes Jara; tesorero, Ernesto Aylwin Tasso; directores: Juan Marín, y Amílcar Chorrini.

EL REGLAMENTO COMPLEMENTARIO de la Ley de Habitaciones Baratas, quedó ayer listo para ser firmado en el día de hoy por el Ministro de Previsión, y ratificado después por el Presidente de la República.

"LA PREVISION SOCIAL CON Respecto a los Periodistas", con este título ha aparecido un interesante folleto que contiene el informe del Jefe de la Sección Internacional, Biblioteca y Publicaciones, del Ministerio de Previsión Social, señor don Jorge Gustavo Silva, elevado a la consideración del Ministro doctor Salas.

DIRECTOR GENERAL DE CORREOS

En el Ministerio del Interior se nos informó ayer que se encontraba redactado el decreto por el cual se nombra a don Enrique Vergara Robles Director General de Correos y que posiblemente hoy o mañana sería firmado por S. E. el Presidente de la República.

TERNA PARA SECRETARIO DEL JUZGADO DE PETORCA

Ayer se reunió la Ilustrísima Corte de Apelaciones y formó terna para proveer la secretaría del Juzgado de Petorca, vacante por renuncia del que la servía, don Casimiro Rivero. La terna quedó compuesta de los siguientes señores: Miguel Luis Bustos, Eusebio Poblete y Abel Saavedra.

MONUMENTO AL LIBERTADOR SIMON BOLIVAR

A fines de la presente semana se reunirá la comisión que ha nombrado el Supremo Gobierno para estudiar la forma de llevar a cabo la creación de un monumento al Libertador Simón Bolívar.

EJERCITO Y ARMADA

Han sido sólo 59 los muertos en los desórdenes de las salitreras

INFORMACION OFICIAL DEL MINISTERIO DE GUERRA

En el Ministerio de Guerra se nos ha dado ayer, para su publicación, la siguiente información acerca del número de muertos habidos en los desórdenes ocurridos en las pampas salitreras de Iquique:

Según las últimas informaciones recibidas en el Ministerio, el número de muertos a consecuencia de los sucesos del norte sólo asciende a 59.

Como se recordará, el dato anterior enviado por el general de la Guarda, era sólo de 30, y subió al número que indicamos debido a que muchos comunistas que salieron heridos, no quisieron hospitalizarse y huyeron refugiándose en algunas quebradas en donde después se encontraron sus cadáveres.

En cuanto a la noticia que se ha dado de que las pulperías fueron bombardeadas con cañones, tampoco es efectiva, porque si así hubiere sido no habrían quedado intactas las maquinarias, como lo están. Se disparó por alto y sólo para amedrentar a los sublevados.

Las maquinarias no fueron destrozadas por los comunistas por recomendación de ellos mismos, por cuanto esperaban utilizarlas y explotarlas en el nuevo régimen del Soviet.

Se dicta un reglamento interno para la Escuela de Aviación

Ayer el Ministerio de Guerra ha dictado el siguiente Reglamento para el personal de oficiales y tropa que sirve en la Escuela de Aeronáutica Militar:

He acordado y decreto:

Apruébase el siguiente Reglamento para el servicio interno de la aviación militar, elaborado por la Dirección General de Aeronáutica:

1) El personal de jefes, oficiales y empleados especiales que preste sus servicios en cualquiera de las reparticiones dependientes de la Dirección General de Aeronáutica, tendrá derecho a la gratificación del 25 o|o que consulta el artículo 8.o del decreto-ley N.o 55 de 23-X-924, en los siguientes casos:

a) Los jefes y oficiales que están en posesión del título de pilotos militares, siempre que durante el mes hayan efectuado vuelos.

b) Los jefes y oficiales, nombrados profesores o instructores de ramos técnicos y militares de la Escuela de Aeronáutica, siempre que durante el mes hayan debido efectuar vuelos con sus alumnos, pero solamente por razones de instrucción.

c) Los oficiales nombrados alumnos de la Escuela de Aeronáutica y los que por orden ministerial sigan un Curso de Observadores, durante el período de instrucción y siempre que efectúen vuelos en las mismas condiciones fijadas en la letra a).

d) Los suboficiales, cabos, soldados, mecánicos y empleados especiales de las unidades de aviación o agregados del Ejército o Armada para el servicio, siempre que hayan debido practicar vuelos durante el mes en prueba de máquinas o por otras obligaciones del servicio en el aire, excepto el personal de dotación de las bandadas, para el cual regirá lo dispuesto en la letra a) del presente Reglamento.

No obstante gozará de este derecho todo aquel que, correspondiéndole volar, no hubiere podido hacerlo por orden superior o por causales aceptadas como válidas por el Comando de la Dirección General de Aeronáutica.

2) Los oficiales que, por disposición ministerial participen en un raid no inferior a 150 kilómetros, percibirán la gratificación del 25 por ciento, con el sueldo correspondiente al mes en que lo efectúen, previo el certificado del comandante de la unidad a que se le hubiere encomendado el raid.

3) Los jefes, oficiales, tropa, mecánicos y empleados especiales que sufran accidente de aviación, gozarán de la gratificación del 25 o|o durante el tiempo que exija su completo restablecimiento, y que puedan continuar sus actividades de vuelo o se retiren del servicio, situación que calificará el Comando de la unidad a que pertenezca el accidentado, de acuerdo con el informe de los cirujanos.

4) Para establecer el derecho a la gratificación del 25 o|o, los comandantes de unidades o jefes de reparticiones, acompañarán mensualmente a los ajustes un certificado firmado por ellos, y con el V.o B.o del Director General de Aeronáutica, conteniendo la nómina del personal a sus órdenes que tenga derecho a la citada gratificación de acuerdo con las disposiciones del presente decreto.

5) El presente Reglamento empezará a regir desde el 1.o de Enero de 1925.

6) Deróganse todas las disposiciones supremas dictadas sobre esta materia en lo que sean contrarias al presente Reglamento.

Uso de estandarte

El Batallón Andino N.o 2 ha sido autorizado para usar en formaciones de parada y demás actos del servicio, el estandarte que le ha obsequiado el pueblo de Los Andes.

Reglamento de instrucción de Infantería y Ametralladoras

Se ha dispuesto que mientras se aprueba el Reglamento para la instrucción de Infantería y Ametralladoras, la instrucción se haga de conformidad a la traducción del reglamento alemán hecha por el comandante señor Vergara.

Reforma de los reglamentos de gimnasia del Ejército

El Ministerio de Guerra ha designado una comisión compuesta por el coronel don Washington Montero, que la presidirá, del mayor don Juan 2.o Contreras, del capitán don Ramón Cañas Montalva, del teniente don Carlos Stringe y de don Joaquín Cabezas, para que revise y proponga las modificaciones al Reglamento de Gimnasia N.o 58.

En la Escuela de Aplicación de Infantería cumplirán su condena los desertores

El Ministerio de Guerra ha enviado a las Direcciones Generales de las Escuelas Militares, la siguiente circular:

"El artículo 34 del título LXXX de la Ordenanza General del Ejército, dispone que el desertor "será conducido a su cuerpo".

Este Ministerio estima que el espíritu de esta ley, es que dentro de lo posible cumpla en él su condena.

Como la Escuela de Aplicación de Infantería ha venido a reemplazar a la Escuela de Sub-Oficiales, los desertores que haya tenido ésta deben cumplir su condena en el primer plantel de educación nombrado.

La última ley de sueldos fija el pie de sueldo. En cumplimiento de ella todo el que ocupe este rango debe ganar los emolumentos que dicha ley determina."

Se inaugura un Casino de Suboficiales en la Escuela de Caballería

A mediodía de ayer se verificó en la Escuela de Caballería la inauguración de un Casino para los Sub-Oficiales.

Con tal motivo se desarrolló en aquella Escuela un acto literario musical, al que concurrió el Ministro de Guerra y varios altos jefes del Ejército.

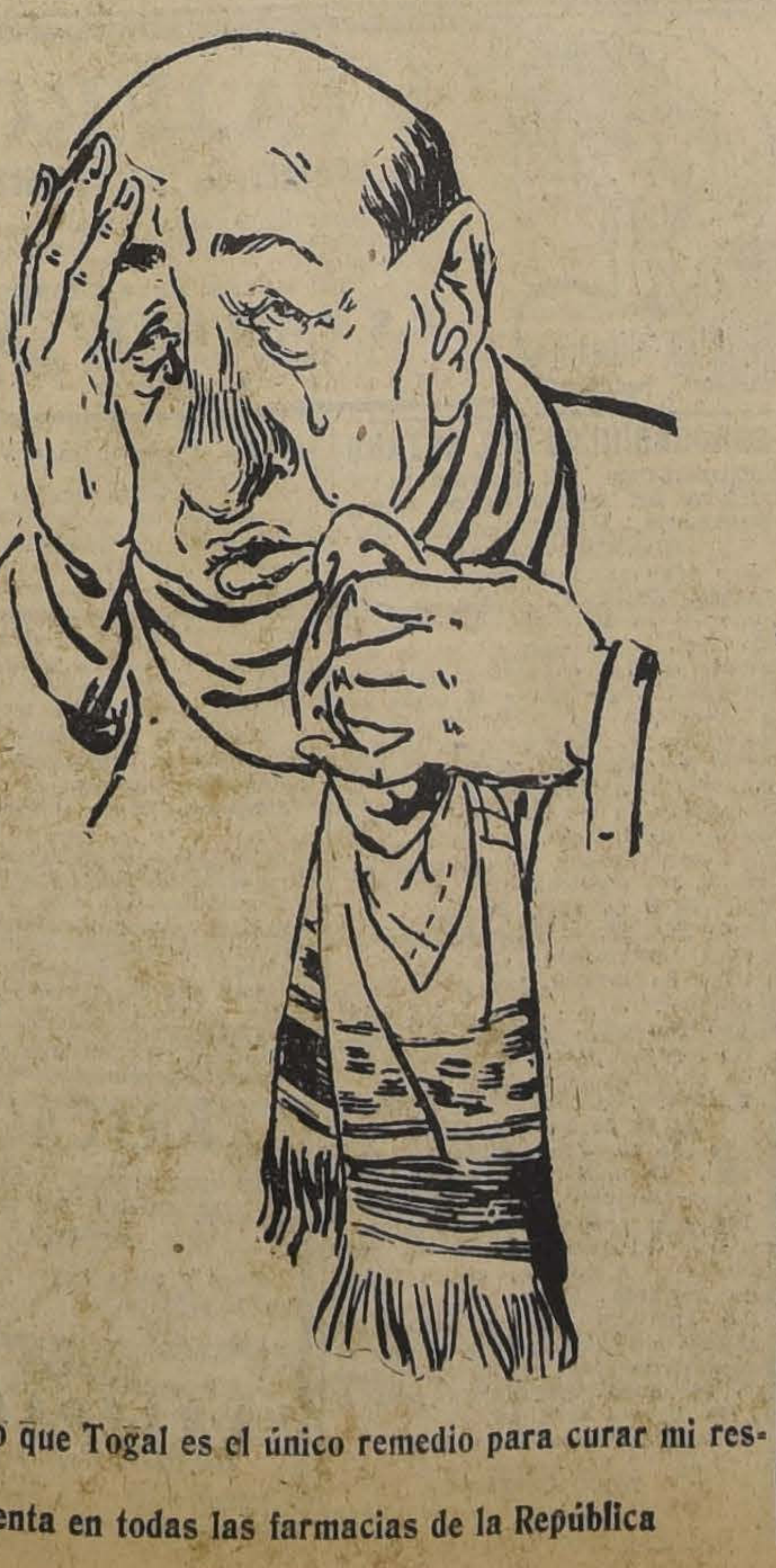

¡Creo que Togal es el único remedio para curar mi resfriado!

En venta en todas las farmacias de la República

CONSULTORIO
PARA PERROS Y GATOS
SAN ANTONIO 457.- TELEF. 3649
COMPLETO INSTRUMENTAL
Laboratorios, Ambulancia automóvil propio.
CONSULTA... ... ... $ 5.00
AMBULANCIA (ida y vuelta) 5.00
VISITA A DOMICILIO (para animales grandes) . . 15.00
Dr. L. SCHMIDT HERMAN

¡¡Estos Precios obligan a comprar!!

¡Tal era la frase en boca de la numerosa clientela que acudió ayer al primer día de las Grandes Ofertas de SEDAS, LANAS Y ALGODONES y que continúan en nuestro primer piso!

¡MENAJE DE CASA! A PRECIOS MUY BAJOS. ¡VISITE EL 4.o PISO

¡Nuevas y Grandiosas rebajas de precios en todos los VESTIDOS, TRAJES, SOMBREROS Y PIELES para SEÑORAS y SEÑORITAS! EXPOSICION Y VENTA: 3 er PISO.

La oferta Extraordinaria de Hoy: ¡Artículos de PAQUETERIA, CINTAS Y PARIS a precios ínfimos!

EN SEDERIAS:

TERCIOPELOS

DE ALGODON inglés, calidad muy fina, especial para vestidos de señoritas y niñas, espléndida colección de colores un ancho, el metro $ 8.90

DE ALGODON inglés, calidad extra, tejido muy souple, especial para vestidos y tapados, doble ancho, el metro $ 17.50

DE ALGODON inglés, calidad lo mejor que se fabrica, en colores y negro, especial para vestidos y abrigos, ancho 115 ctms., el metro $ 28.50

GAMUZAS Y FELPAS

GAMUZA de seda fulgurante, artículo de rigurosa moda, calidad irreprochable y de excelente resultado, especial para vestidos, adornos y sombreros, doble ancho, el metro $ 49.50

FELPA de seda francesa, labrada y lisa, artículo muy indicado para la presente estación, especial para saquitos, abrigos y capas, doble ancho, el metro $ 59.50

MATALARES de seda tejido muy práctico y recomendable por su buen resultado, especial para vestidos y abrigos, doble ancho, el metro $ 57.00

CREPE GEORGETTE de pura seda, calidad muy fina, espléndida colección de colores, doble ancho, el metro $ 17.00

PONGE de pura seda japonés, en colores lisos, negro y blanco, especial para labores combinaciones y ropa interior de señoras, doble ancho el metro $ 14.50

PONGE de pura seda japonés, artículo muy recomendable por sus variados usos, un ancho, el metro $ 9.50

RETAZOS

Presentamos el surtido más grandioso de toda la estación entrando todos los tejidos de gran actualidad, como ser: Terciopelos, Gamuzas, Felpas; Espumillas, Charmeuse; Pongé etc., etc.

Precios de verdadera realización

EN PARIS:

CARTERAS de seda, forma saco, en varios colores, con espejito interior $ 5.50

CIERRES para maletín en fantasía y lisos, diversas formas y colores $ 4.50

FLORES y PLANTAS artificiales, para salón, gran surtido, desde $ 0.60

PARAGUAS de media seda, con mangos muy finos, para señoras y niñas, a $ 36.00

EN PAQUETERIA:

MOSTACILLA de cristal, en varios colores, especial para bordar trajes, el gramo, desde $ 0.05

SEDA cordonada en colores, y desflocada en negro, la madeja $ 0.10

CUENTAS y ARGOLLAS de hueso, varios tamaños, la docena $ 0.40

SEDA para ojales, en todos los colores, la carretilla $ 0.50

ALFILERES negros, corrientes, la caja de 50 gramos $ 0.70

SEDA en madejas de 25 gramos, especial para tejer chombas, varios colores. $ 2.20

EN CINTAS :

GALON de fantasía, para trajes, diversos estilos, anchos y colores, el metro $ 1.50

ENCAJES de Bruselas, verdadero, especial para trajes de novia, el metro desde $ 3.00

TUL gommé, en blanco y negro, especial para sombreros, el metro $ 0.70

RETAZOS de cintas de seda, diversos anchos, clases y colores, a precios muy bajos

ENCAJES anchos de fantasía, para trajes, en blanco, negro y colores de moda, el metro, desde $ 9.50

EN TEJIDOS

MOLETONES

DOBLE FAZ, artículo de mucho abrigo, especial para batas, vestidos etc., surtido de colores, el metro $ 6.90

MUY GRUESO, doble frisa, especial para mantillas y ropa de bebé, en blanco, rosa y celeste, el metro $ 6.90

FRANELA Y VIYELLAS

FRANELAS inglesas con dibujos muy bien seleccionados, adecuadas para vestidos, batas, etc., clase superior, tinte muy firme, el metro $ 2.80

VIYELLA de algodón, bonitos dibujos, excelente calidad, gran surtido en colores, el metro $ 3.90

VIYELLA de lana, calidad inmejorable, gran variedad en dibujos y colores, artículo lavable, el metro $ 8.90

¡OFERTA EXTRAORDINARIA!

¡¡Trajes sobre medida, para caballeros, confeccionados en casimires ingleses de pura lana, a $ 250.00!!

GAMUZA francesa, tipo grueso, tacto muy suave, calidad inmejorable, varios colores de gran moda, ancho 140 ctms., el metro $ 28.50

VELOURS giselé, artículo de gran moda, especial para abrigos, gran variedad de gustos y colores, anchos 140 y 130 ctms., el metro $ 39.50 y $ 29.50

VELOUR borlón, muy buena calidad, especial para abrigos, colores surtidos, ancho 140 ctms., el metro $ 23.40

A precios baratísimos

Gran Saldo de RETAZOS de Lana y Algodón

EN MODAS

BONITOS sombreros muy bien adornados a $ 19.80

SOMBREROS adornados en peluche de seda, modelos de actualidad con adornos de cocardas de cintas o fantasías, para señoras y señoritas a $ 49.00

ELEGANTE sombrero de melusina, selección de colores, modelos muy prácticos para niñitas de 8 a 1? años a $ 35.00

HORMAS de castor, clase fina, formas muy de moda a $ 25.00

FANTASIAS, cocardas de cintas etc., para adornos de sombreros, desde $ 1.50

CONFECCIONES PARA SEÑORAS

UN LINDO surtido de vestidos finos confeccionados en gamuza de pura lana, colores y formas de moda, para jovencitas, talles 40 al 42 $ 145.00

ELEGANTES tapados en rico terciopelo de lana, calidad muy fina, colores y estilos modernos, para talles 44 al 50 a $ 140.00

TRAJES SASTRE en gamuza de lana, gustos de moda, chaqueta larga, talles 42 al $ 198.00

VESTIDOS en terciopelo de lana, calidad muy fina, muy lindos gustos y muy bien adornados, estilos modernos, para talles 44 al 50 a $ 135.00

VESTIDOS en rica gabardina de pura lana, azul marino, muy lindos modelos para jovencitas, talles 40 al 42 $ 180, para señoras, talles 44-50 $ 193.00

TAPADOS finos y trajes sastre, modelos importados muy ricas telas, con forros de seda y adornos de piel, liquidamos todo el surtido de la presente estación desde $ 395.00

PALETOS en piel Nutria de Australia, muy rica calidad, con cuellos y puños de piel fantasía, forros seda fantasía, talles 44 al 46, liquidamos todo el surtido desde $ 680.0

Gath & Chaves

HOY CONTINUARA

La más grande de las Liquidaciones de Tejidos de Punto por Balance la

Fábrica de Tejidos

THE JERSEY

DESEA DAR SALIDA A TODAS SUS EXISTENCIAS A PRECIOS JAMAS CONOCIDOS EN CHILE

Examine Ud. con detención esta extraordinaria oferta anual, que sólo esta fábrica puede hacerla

TRAJES con bata de lana, valían $ 250, rebajados a.. .. .. $	120.00
TRAJES sastre de lana y seda todos colores, modelos última novedad, valían $ 190, rebajados a .... $	79.00
ABRIGOS de lana inglesa, cardada, 3|4, última moda, valían $ 190, rebajados a $	70.00
BATAS de lana inglesa con adornos cardados en colores elegidos, valían $ 180, rebajados a .. .. $	70,00
PALETOES lana punto grueso, valían $ 75, rebajados a .. .. $	39.00
CHALES de lana dobles, con guarda hecha a mano, valían $ 65, rebajados a .. .. $	40.00
JERSEY gruesos, para caballeros, valían $ 65, rebajados a.. .. .. $	40..00
JERSEY para niños y niñas, valían $ 30, rebajados a.. .. .. $	21.50
CHALECOS de lana para señoras, caballeros y niños, valían $ 45, rebajados a $	24.00
CAPITAS de lana, todos colores, de uno a 6 años, valían $ 42, rebajados a .. .. $	22.50
TERNITOS de lana para niños, punto grueso y fino, valían $ 40, rebajados a .. .. $	22.00
CHOMBAS de lana todos colores, valían $ 30, rebajadas a .. .. $	19.50
BUFANDAS de lana cardada, valían $ 15, rebajadas a.. .. .. $	9.00
BUFANDAS con gorro para niñitas, valían $ 20, rebajadas a.. .. .. $	12.00
BATITAS de lana todas edades y modelos, lindos colores, valían $ 35, rebajadas a.. .. .. $	20.00
ECHARPES de lana, cardados, artículo muy bueno, valían $ 40, rebajados a .. .. $	24.50
ABRIGUITOS de lana para niños en punto astrakán, todos tamaños, valían $ 41, rebajados a .. .. $	19.50
CAMISETAS de lana para señoras, colores blanco y rosa, valían $ 27, rebajados a.. .. .. $	15 00
PANTALONES de lana en punto jersey, valían $ 34, rebajados a .. .. $	18.00
COMBINACION de lana para señoras en tejido fino, valían $ 40, rebajadas a .. $	28 00
CAMISETAS de hilo de seda para señoras, valían $ 15, rebajadas a .. .. $	8.50
CASACAS de lana con bolsillo, modelos muy prácticos, valían $ 48, rebajadas a $	23.50
PALETOCITOS para guagua, tejidos a mano, valían $ 25, rebajados a.. .. .. .. $	12.00
CHAMBRITAS para guagua, valían $ 7.50, rebajadas a .. .. $	4.50
MEDIAS de lana tipo sport, para niños y niñas, de los N.os 7 1|2 al 10, valían $ 12, rebajadas a.. .. .. $	7.00
GUANTES de lana para niños, de 2 a 10 años, valían $ 6, rebajados a .. .. $	3.80

Fábrica de Tejidos de Punto

THE JERSEY

DEPOSITOS EN LIQUIDACION:

21 DE MAYO Esq. SANTO DOMINGO. — AGUSTINA 979, entre Estado y Ahumada.—DELICIAS 909, esq ESTADO.—SAN DIEGO 156 (Fábrica)

EN VALPARAISO: CONDELL 286

MAISON LA SAMARITAINE

:——: COMUNICA A LAS SEÑORAS :——:

Que he recibido instrucciones de la casa matriz de París, de liquidar todas las confecciones en subasta pública con un 30 por ciento menos del costo para darle cabida a un inmenso surtido que llegará para la Primavera.

En atención a la distinguida clientela de esta casa, y como diferencia especial, les venderé todos los trajes, cuantos quieran a los mismos mínimus fijados en los días Martes 23 y Miércoles 24; para el saldo de trajes que queden, se efectuará el remate el Jueves 25.

Las señoras que deseen comprar trajes a precios sumamente bajos, aprovecharán esta única oportunidad que se les presenta en

Maison La Samaritaine

SANTO DOMINGO 1017, AL LLEGAR A PUENTE

NOTA.— Los talleres de esta casa, tanto en sastre como en elegantes, confeccionarán únicamente de medida.

Compre un BORSALINO a Capellaro

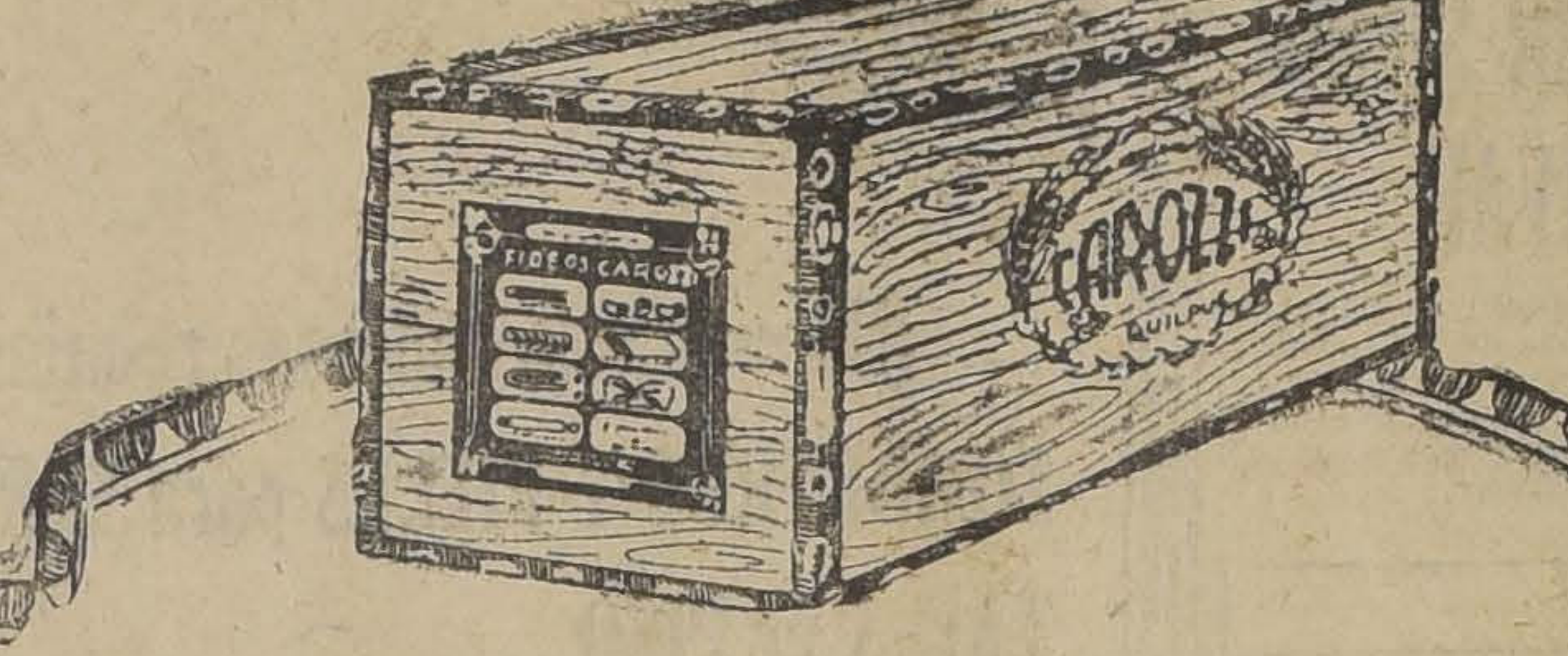

Fideos "CAROZZI"

Cajones Especiales Surtidos para Familias, 9 clases de fideos — 20 lbs. netas

Pídalo en nuestra Agencia y en los mejores Almacenes

Descuento para los Negocios:

MAS DE 25 CAJONES.	2 o/o
MAS DE 50 CAJONES.	4 o/o
MAS DE 100 CAJONES.	5 o/o

CELESTE ROBBA

Agente en Santiago:

CALLE BASCUÑAN GUERRERO N.o 187

Para San JUAN

Regalo apropiados para celebrar debidamente este Santo, hallarán en la fábrica de Pasteles, Caramelos y Chocolates

"La Europea"

—DE—

JUAN DE FRUTOS

Grandioso surtido en Tortas, Postres, Piezas y Objetos de Fantasía y todo lo concerniente al ramo de Pastelería y Confitería.

DELICIAS 2867.— TEL. ING. 304, ESTACION

—:— SANTIAGO —:—

Con motivo de conmemorar el día de San Juan, se regalará un paquete de la inmejorable y rica "Cocoa Frutos", a todo comprar que lleve mercadería de la Sección Confitería por valor de $ 5, en adelante.

Arriendo

$ 200.—ROSAS 1821, 5 habitaciones.
$ 200.—MAIPU 189, 6 habitaciones.
$ 600.—CASTRO 716, 15 habitaciones, 2 cuartos toilette, gas y luz eléctrica.

Manuel Soza H.

O'HIGGINS 1412 — TELEFONO 38, PALMA

Gran Remedio Universal y desinfectante

NITRO OZONA

De LOWE y WEISSFLOG

El único comprobado por medio de la radiografía, como radical curador de la Tuberculosis (tisis). Pruebas a la vista.

Catecismo Nitro Ozona

Consúltelo todo enfermo, sea cual fuere el mal que le aqueja y encontrará el medio seguro para sanar radicalmente.

Todos los flagelos habidos y por haber, y el enjambre de microbios, parásitos, que tanto alboroto levantan y que, sin embargo, en conjunto son tan inferiores a una sola idea del hombre.

Se remite gratis a cualquier parte de Chile y del extranjero.

Dirigirse a Claras 149 o Casilla 832, Santiago. — Droguería Daube y Cía. y principales Boticas.

COMPAÑIA MINERA SANTA RITA DE CHAÑARCILLO

Cítase a Junta General Ordinaria de Accionistas para el Viernes 26 del presente, a las 4 P. M., en los salones de la Cámara de Comercio, Blanco N.º 725. El Registro de Accionistas permanecerá cerrado desde esta fecha hasta el 26 del presente; ambas fechas inclusives.

Valparaíso, 16 de Junio de 1925

ORLEAS CHINAS

LI — WU — PAT

USAR MUCHOS REMEDIOS PARA COMBATIR LA **GRIPPE, NEURALGIAS, REUMATISMO O DOLORES DE CABEZA**

es agregar un nuevo elemento perjudicial a su salud. LAS OBLEAS CHINAS LI - WU - PAT son el primero, único y último remedio, que dan en tierra rápidamente con esas dolencias.

Pídalas en todas las Boticas

POR MAYOR: DAUBE y Cía.

Precio: $ 0.40 cada una, en sobrecitos, y con la figura china en la oblea

---

Banco Hipotecario de Santiago

(EN LIQUIDACION)

En cumplimiento de lo acordado por la Junta Liquidadora, con fecha 25 de Mayo de 1925, se avisa a los señores accionistas que desde el 18 de Junio, pueden pasar a la Oficina del Banco Español de Chile, A COBRAR LA CUOTA DE CINCUENTA PESOS POR ACCION.

Se les advierte que deben entregar los títulos

EL PRESIDENTE

Banco Hipotecario de Santiago

(EN LIQUIDACION)

En conformidad a lo dispuesto en los Estatutos, se cita a los señores accionistas a Junta General Extraordinaria, para el 4 de Julio próximo, a las 4 P. M. en el antiguo local del ex-Banco Santiago, con el objeto de darles cuenta del término de la liquidación.

LA JUNTA LIQUIDADORA.

4—Julio.

Banco Chileno Garantizador de Valores en Liquidación

Con la autorización correspondiente del señor Ministro de Hacienda, este Banco cerrará sus oficinas el 30 del presente, las que se abrirán el 1.o de Julio.

Las obligaciones que se vencen el 30 de Junio, serán pagadas el Sábado 27.

Santiago, Junio 20 de 1925.

LOS LIQUIDADORES

COMPAÑIAS NACIONALES DE SEGUROS CONTRA INCENDIO "LA ESTRELLA" "LA CORDILLERA" "LA REPUBLICA"

FONDOS ACUMULADOS: $ 7.000,000.00

LUIS KAPPES G.,
GERENTE.

AGENTES EN TODA LA REPUBLICA

OFICINA EN SANTIAGO, BANDERA N.o 224

CAJA DE CREDITO POPULAR

Desde el Viernes 12 de Junio de 9 a 12 M. y de 2 a 5 P. M. la Caja procederá a pagar las indemnizaciones correspondientes a los objetos destruídos en el siniestro.

Se recomienda al público que debe presentarse a reconocer sus prendas antes del 28 de Julio próximo; con posterioridad a esa fecha se procederá al remate de todas las especies que no hayan sido reconocidas.

LA DIRECCION.

INNOVATION

VIAJEROS

La Maletería EL TURISTA

Tiene como siempre, un selecto surtido de maletas, cajas-ropero, sombrereras y necessaire.

SE HACEN REFACCIONES

ESTADO N.º 359

AL LADO DE GATH & CHAVES

F. ARENAS.

FERROCARRILES DEL ESTADO

ADQUISICION DE MATERIALES, UTILES DE ESCRITORIO Y DE IMPRENTA, MAQUINARIAS, HERRAMIENTAS, etc.

Las propuestas públicas por materiales, útiles, etc., para el consumo de la Empresa, durante el año 1925, cuyos pormenores se detallan en los cuadernos impresos (Grupos), que están a la venta en la Secretaría del Departamento de Materiales y Almacenes, en la Estación de Alameda, serán abiertas en dicho Departamento a las 3 de la tarde y en los días que a continuación se indican, siendo sus valores aproximados, en moneda corriente, los siguientes:

El 8 de Julio de 1925

Grupo N.o 27.— Material para alumbrado eléctrico de locomotoras y equipos.	$ 700,000
Grupo N.o 40.— Materiales para línea aérea de electrificación de la I Zona.	$ 379,000

El 28 de Julio de 1925

Grupo N.o 33.— Repuestos para locomotoras, coches y carros.	$ 5,000

Bases y antecedentes en la Secretaría del Departamento de Materiales y Almacenes en la Estación Alameda.

La apertura de las propuestas públicas solicitadas para el 16 de Junio, en la parte relativa al Grupo N.o 36, queda postergada para el 14 de Agosto próximo.

Santiago, Marzo 5 de 1925.

PROPUESTAS

Solicítanse propuestas públicas

año por 2 pescantes a vapor y por 4 auto-carriles.

Bases y antecedentes en el Departamento de Materiales y Almacenes en la Estación Alameda.

Santiago, 29 de Mayo de 1925.

Solicítanse propuestas públicas para el 22 de Setiembre próximo por eclisas, pernos y clavos rieleros.

Bases, planos y antecedentes en la Secretaría del Departamento de Materiales y Almacenes en la Estación de Alameda.

Santiago, 18 de Junio de 1925.

Solicítase propuestas públicas para el 31 de Julio próximo por fierro galvanizado liso y acanalado, tornillos de fierro y aceite para cilindros con sobrecalentador.

Bases y antecedentes en la Secretaría del Departamento de Materiales y Almacenes en la estación de Alameda.

Santiago, 16 de Junio de 1925.

FABRICACION

DE PUERTAS, VENTANAS, GALERIAS DE TODAS CLASES

Hace y tiene listas para entrega inmediata.

BARRACA Y FABRICA DE MADERA

LA REPUBLICA

DOMEYKO N.o 2354

TELEFONO 182, — PARQUE

EL CUADRO INTERNACIONAL CHILENO QUEDARA DESIGNADO EL DOMINGO

LA FEDERACION VERIFICARA UNA IMPORTANTE SELECCION EN LOS CAMPOS DE SPORTS DE ÑUÑOA.— EL PRELIMINAR A CARGO DEL LICEO DE CONCEPCION Y DEL AUDAX ITALIANO.—EL LUNES 29 EL CONJUNTO OFICIAL ACTUARA EN TALCA

La Federación Chilena de Foot-Ball anuncia para el próximo Domingo en los Campos de Sports de Ñuñoa, un partido de gran importancia.

Se presentará por única vez en la capital el excelente combinado que regresa del Norte, después de una jira en que ha conquistado sólo victorias y que ha sido calificado unánimemente como el mejor seleccionado chileno que se haya formado. Jugará contra otro combinado de jugadores de Santiago, Talca, Calera, Linares y Concepción.

En la jira que el seleccionado practicó en el Norte, obtuvo victorias holgadas en todas partes jugando con diferentes estilos de contenedores y en toda clase de canchas, duras, blandas, arenosas, etc. Y para terminar se enfrentó ayer con un excelente combinado de la Asociación Valparaíso y de la Liga Calera, en el cual actuaron varios de los jugadores del Cemento Melón, que vencieron al internacional entrenado por Bertone el año 23.

LOS DOS ELECCIONADOS

Los [illegible]pos que jugarán están compuestos por 22 hombres de grandes m[illegible] y que o son elementos ya con[illegible]rados o pertenecen a la nueva generación deportiva que tanto abunda en los elencos de las Ligas federacionistas. Además de estos 22 hombres, se encuentran entre los que figurarán en la concentración que se hará para la Copa América del campeonato, Reyes, Coddou, Carrasco, de Concepción; Lillo, de Talca; Carbonell, de Iquique; y Corte, del Audax, los cuales jugarán el Domingo en el intercity que servirá de preliminar entre Liceo de Concepción y Audax, excepto Lillo y Carbonell, que jugarán en futuras presentaciones.

Equipo jira Norte:

Ramírez (S.)
Canto (T.), Figueroa (C.)
Aravena (S.), Toro (C.), Sánchez (C.)
Ramírez (T.)
Domínguez (T.), Molina (S.)
V. Sánchez (T.) Varas (T.)

O

Olguín (S.) Abarzúa (S.)
Arellano David (S.) Acuña (S.)
Horacio (C.)
Teuche (S.)
Morales (S.), Arellano Fco. (S.)
Zavala (Linares), Ernst (S.)
Encalada (Calera)

Reservas: Cataldo, Serrano, Grijalba, Cáceres, Calderón y Rousseau.

Equipo Provincial:

EL PRELIMINAR AUDAX Y LICEO CONCEPCION

El poderoso elenco del Liceo de Concepción en el que figuran jugadores de la categoría de Fuentes, Recart, Coddou, Reyes y otros, jugará el preliminar con el poderoso elenco de la Colonia italiana de Santiago, que cuenta con elementos como Cavallone, Anglada, Corte, Rossetti, Giacoponi, Lavín, etc.

Este encuentro ha constituído por sí solo siempre un atractivo por cuanto es un intercity de valiosos méritos y la Federación ha querido proporcionar a los deportistas un espectáculo único poniéndolo como preliminar de sus dos seleccionados y sin quitarle a los clubs ningún jugador para que su disputa sea brillante.

UNA IMPORTANTE OPINION SOBRE EL CUADRO INTERNACIONAL DE LA FEDERACION

El órgano oficial en Valparaíso de la Asociación de Foot-Ball de Chile da el siguiente comentario sobre la presentación que hizo anteayer en el puerto, el elenco internacional de la Federación de Foot-Ball de Chile:

"La opinión dominante en el público desapasionado en el que no toma partido entre Asociación y Federación, entre la gente que sólo aprecia el buen foot-ball, es que el equipo de la Federación que se presentó ayer es tal vez el mejor del país, con pequeñas observaciones.

El juego equilibrado de la primera parte del match, y en ocasiones favorable al Combinado, se debió a la rapidez y entusiasmo con que entraron a actuar los caleranos, que, dicho sea de paso, están a la altura de los mejores equipos de Valparaíso. Además, en ese lapso de tiempo la Federación actuó con la confianza que da el entrenamiento y seguridad en sus fuerzas.

Poco después de 20 minutos de juego, o sea desde que se marcó el primer goal, la Federación principió a dominar en forma que en el segundo tiempo hizo una hermosa academia de buen foot-ball.

Lo mejor y más completo del equipo Federación es la línea media. Toro es verdaderamente un maestro: limpio, tranquilo y seguro; y sus dos compañeros, Aravena y Sánchez, no le desmerecen.

La línea delantera se presentó sin el inter izquierdo Horacio Muñoz, que fué sustituído por Molina, el que tuvo poca actuación por inferioridad a los demás.

Varas es un puntero izquierdo, que no desmerece de los mejores extranjeros que hemos visto. Patea como se le presenta el caso, y siempre dirige bien la pelota.

Sánchez, el puntero derecho, en el primer tiempo actuó nervioso: demoraba en centrar, pero en seguida fué colocándose a altura de sus compañeros.

De Domínguez y Ramírez, sólo hay que decir que son inamovibles en el mejor seleccionado chileno; sobre todo el primero, que es un verdadero maestro, aunque en el primer tiempo actuó desconcertado a causa de las manifestaciones hostiles que le hizo el público. Pero al final del match fué dueño de la situación y lanzó potentes tiros al arco desde larga distancia.

Los backs no se emplearon en forma que dé margen a un juicio sobre ellos. Habría que verlos más apremiados y frente a delanteros más cargadores que los de ayer.

La opinión general es que, para apreciar la verdadera potencia del seleccionado de la Federación, habría que verlo actuar contra un equipo poderoso.

La actuación del Combinado, que ayer se presentó a base de la Liga Calera, merece todos los elogios. Se desempeñó correctamente y cayó vencido por un contendor mucho más fuerte y fogueado en esa clase de contiendas".

Asociación de Arbitros de Chile

SECCION SANTIAGO

Se cita al Directorio para hoy, a las 9.30 P. M., en la Secretaría.

Se recomienda la asistencia a los señores Uldaricio Fuentealba, Pompeyo Domínguez, Alberto Pérez y Manuel Moreno.

CURSO DE ASPIRANTES

Hoy, a las 9 1|4 P. M., se verificará por el vicepresidente, señor Alberto Warnken, otra clase de curso de aspirantes a árbitros, por lo que se recomienda la asistencia a quienes deseen hacerse miembros de esta colectividad.

1.o DE MAYO F. C. — Con motivo de haber llegado a la capital los jugadores de este club, señores Aurelio Aravena y Oscar Molina, que integraban el equipo de la Federación de Football de Chile que fué al Norte; esta institución llevará a efecto esta noche una junta general extraordinaria en la que se tomarán importantes acuerdos relacionados con la buena marcha del Club. Al mismo tiempo, se pone en conocimiento de todos los socios que tengan talonarios deben dar cuenta en la sesión de hoy, en Coquimbo 1234.

WANDERER INFANTIL I (1 CON FERROVIARIO INFANTIL I(0).—El Domingo pasado, en la cancha Santiago, se efectuó esta partida oficial por la serie de honor de la Liga Infantil, venciendo el Wanderer a su caballeroso rival por el score mínimo. Con este nuetro triunfo el excelente conjunto del Wanderer se anotasu tercera victoria en la competencia.

El tercer cuadro fué vencido por el Morning Star III, por la cuenta mínima, consecuencia de un tiro penal.

LIGA INFANTIL DE FOOTBALL. — El consejo de esta corporación está citado para hoy, a las 9 P. M., en el local de costumbre. El Directorio se reunirá en seguida.

Laboratoires O. Rolland • Lyon •
ASCÉINE
ANTIREUMÁTICO — ANTITERMICO — ANALGÉSICO
Dos Comprimidos, tragados o disueltos en un poco de agua alivian inmediatamente
Neuralgias Jaquecas Grippe Ciatica, Reumatismos y todo dolor
De venta en todas las farmacias
Am. FERRARIS-CASILLA 29 D, SANTIAGO
Concesionario para Chile.

LA DELEGACION ARGENTINA DE LA ASOC. AMATEURS REGRESA HOY A SU PATRIA

EL FOOT-BALL SURAMERICANO Y SUS RELACIONES CON LA AUTORIDAD MUNDIAL.— CHILE, SEDE DEL CAMPEONATO CONTINENTAL DEL PRESENTE AÑO

La embajada deportiva de la Asociación Amateurs de Football, que sostuvo en nuestro país cuatro jornadas oficiales con los exponentes de la Asociación Chilena, regresa hoy a Buenos Aires.

En su corta estada entre nosotros, los distinguidos deportistas argentinos habrán podido apreciar las simpatías que gozan en nuestra patria los aficionados del país hermano.

"La Nación", siguiendo su norma habitual, dedicó sus páginas de honor a informar sobre las etapas en que han intervenido los entusiastas visitantes.

Terminado el programa de encuentros, y antes que la embajada retorne a su patria, debemos hacer un pequeño estudio de la situación reglamentaria del football suramericano.

El Comité Olímpico Internacional, que es la más alta autoridad del deporte mundial, reconoce una colectividad jefe en cada rama de la cultura física. En football es la Federación Internacional de Football Asociation, con sede en Amsterdam, el instituto máximo de este deporte en el mundo.

El reglamento de esta Federación Internacional establece que en cada país sólo puede haber una institución afiliada.

Pertenecen a la Federación Internacional en Sur América los institutos oficiales del Brasil, Uruguay, Paraguay, Argentina y Perú, y poseen afiliaciones precarias Ecuador y Bolivia.

La situación de Chile es la siguiente: la Asociación estaba incorporada a la autoridad mundial, pero en el último Congreso de Praga se suspendió su afiliación por haberse colocado al margen de los reglamentos internacionales. El mismo Congreso autorizó al Comité de Emergencia para estudiar los antecedentes que había enviado la Federación de Football de Chile, solicitando su reconocimiento.

Los institutos oficiales suramericanos se federaron en 1916 en el Congreso realizado en Buenos Aires, constituyendo la Confederación Suramericana de Football con sede en Montevideo.

La Asociación Argentina de Football es miembro de la Federación Internacional y de la Confederación Suramericana. Es, en consecuencia, el organismo oficial del football argentino. Toda colectividad que no forme parte de sus registros está al margen del reglamento internacional.

Hace algunos años se produjo el cisma del football en el país amigo. Aquella desgraciada división tuvo sus efectos en Chile y en Uruguay. Este último país, en un momento de reposado patriotismo, entregó sus dificultades al fallo final e inapelable del Presidente de la República. La familia footballística uruguaya ha quedado, por lo tanto, totalmente dentro de la disciplina universal.

El cisma chileno es un reflejo del estado de cosas de la Argentina; es una división que tuvo su origen en Buenos Aires y que desgraciadamente ha tenido sus efectos en Chile.

Hubo en Argentina un momento de estudio, y la Amateurs aceptó que el instituto oficial, por extensión, le concediera sus derechos internacionales. Todo hacía presumir que las dificultades estaban subsanadas, pero de pronto la Amateurs resuelve jugar con la parte uruguaya que estaba al margen del reglamento y la Federación Internacional se vió obligada a ratificar lo que había hecho la Asociación Argentina, o sea, retirarle la afiliación que se le había concedido.

Arreglado el football en Uruguay, la Amateurs sólo puede sostener jornadas con el pequeño grupo chileno que no forma parte de la Confederación Suramericana, o sea, con la Asociación Chilena. Esta situación no puede ni debe mantenerse. Los footballistas chilenos deben mirar el lado nacional en sus actividades deportivas y desentenderse en absoluto de las divisiones de los otros países del continente y de momentáneas ventajas económicas.

La Asociación y la Federación de Chile fusionadas, deben constituir un organismo que sea un ejemplo de disciplina interna y externa, esto es, todo nuestro football sólo debe mantener relaciones lícitas con los componentes de la Federación Internacional de Football y de la Confederación Suramericana. A su vez, la Asociación Amateurs debería reconocer el error en que incurrió después de poseer afiliación refleja, al sostener lances con institutos no oficiales. Estamos ciertos que en estas condiciones, la Asociación Argentina aceptaría una vez más extenderle sus derechos, y en estas condiciones el football continental quedaría totalmente unificado.

Si esto no ocurre, el delegado de la Federación Internacional que ya viene en viaje a Sur América, estará obligado a respetar los principios internacionales, dejando aisladas a la Asociación Amateurs de Argentina y a la Asociación de Football de Chile.

Y en nuestro país, el Gobierno no podría aceptar esta situación, desde el momento que no va solamente contra el decoro nacional, sino contra el patriotismo, toda vez que Chile debe organizar el campeonato suramericano del presente año por la Copa América.

Al expresar a los exponentes de la Amateurs nuestros atentos saludos de despedida, formulamos votos muy sinceros porque en otra oportunidad, cuando pisen nuestras tierras, sea el football argentino unificado el que nos traiga enseñanzas y no un grupo que, por muy respetable y poderoso que sea, no forma parte del organismo oficial suramericano.

Unión Deportiva Española

Cita a junta general extraordinaria para mañana Miércoles, a las 9 P. M., en el Centro Español, en primera convocatoria y a las 10 P. M., en segunda.

CICLISMO

La comisión de unificación ha continuado su labor

Y ESPERA TERMINAR HOY PARA PRESENTARLA A LOS DELEGADOS DE LAS INSTITUCIONES QUE SE REUNIRAN MAÑANA MIERCOLES

La Comisión mixta autorizada para la unificación del ciclismo metropolitano, ha continuado reuniéndose noche a noche y espera poder presentar a la Asamblea de mañana completamente terminados los estatutos, reglament. internos y de carreras.

También presentará a dicha reunión sus acuerdos para propender a que los clubs que se encuentran al márgen de la dirigente única y todo lo relacionado con la fusión de las dos entidades.

Por estas razones, y, en virtud de un acuerdo tomado por unanimidad, se recuerda a los Clubs Royal, Cóndor, Chacabuco, National Sporting Cicle Club, Sport Francés, Italiano, Mundial, Chile, Centenario, Internal y Arco Iris, que deberán hacerse representar por un delegado debidamente autorizado en la reunión de mañana Miércoles en la casa de los ciclistas, calle San Francisco N.o 310, a fin de tomar conocimiento de las bases de unificación y todo lo relacionado con este asunto.

En consecuencia, la comisión ruega a las instituciones nombradas, quieran autorizar a sus delegados con dicho objeto.

CLUB CICLISTA "CHILE". — Cita a junta general para hoy, a las 9 P. M., en la Secretaría de la Unión Ciclista de Chile, San Francisco 310.

CLUB CICLISTA CHACABUCO.—Cita a junta general para mañana, a las 8 1|2 P. M. Tabla: elección de dos delegados ante la nueva dirigente del ciclismo metropolitano y cuenta que dará sobre la unificación ciclista, el señor Luis E. Salinas, como también sobre el próximo torneo interno y manifestación en honor del campeón, señor Gaete.

ATLETISMO

La gran manifestación en honor de los señores Julio Kiliar y Guillermo Maldini

Con todo entusiasmo siguen activándose los preparativos para la gran manifestación que el Sábado 27 del presente ofrecerán los elementos deportivos de la capital a los señores Julio Kilian y Guillermo Maldini, presidente y secretario, respectivamente de la Asociación Atlética de Santiago.

Bien merecida se tienen esta manifestación los dos distinguidos dirigentes por el entusiasmo a toda prueba con que han trabajado en sus respectivos puestos en la Asociación Atlética de Santiago.

Las tarjetas para esta manifestación que consistirá en un five O'cloc tea en los elegantes salones del Olimpia, importan $ 3 y pueden retirarse en San Diego 1267, señor Roberto Figueroa, y donde el señor Juan Hanh, Huérfanos 1017, (Casa Siemens Schuckert.

SANTIAGO ATLETICO.—Este Club cita a todos sus asociados para hoy, a las 9 P. M., con el objeto de celebrar junta general en Morandé 792, esquina San Pablo; se ruega la asistencia por haber asuntos de suma importancia que tratar.

Después de esta reunión, se servirá un té en honor de los atletas, señores Luis Mollet y Luis Célis en el Café Glanz con motivo de la brillante actuación que han tenido en nuestras pistas últimamente.

CITACIONES

Jorge V F. C.—Junta general para hoy, a las 8 1|2 P. M., en Nataniel 1287.

General Borgoño F. C. — Junta general para hoy, a las 9 P. M., en los salones de "El Mercurio".

Centro Social y Deportivo Adolfo Morales".—Junta general para hoy, a las 9 1|2 P. M., en Rosas 1022.

1.o DE MAYO F. C.—Junta general extraordinaria para hoy, a las 8 1|2 P. M., en Coquimbo 1234.

MUEBLERIA COLON
56 - BANDERA - 58
GRANDES REBAJAS DE PRECIOS. NUEVO Y ESPLENDIDO LOCAL

CIGARRILLOS MY LORD
CON TABACO MARYLAND
$ 1.60 CAJETILLA

¡qué Suave
qué brillante y qué ondulado queda el cabello después de limpiarlo con una esponja o un trapo limpio empapado en
DANDERINA!
Es lo único que produce ese maravilloso resultado instantáneo. Usándola todos los días, da al cabello una hermosura excepcional, lo vigoriza, lo aumenta y lo conserva sedoso, brillante y rizado. ¡Hoy mismo compre un frasco!

BOX

ESTA NOCHE EN EL TEATRO ESMERALDA SE EFECTUARA UNA GRAN VELADÁ BOXERIL Y ARTISTICA

LA ORGANIZAN "LOS TIEMPOS B. C.", CON EL FIN DE EROGAR FONDOS PRO INSTALACION DE SU GIMNASIO

ALFONSO ORREGO Y JULIO ALVAREZ HARAN LA PELEA DE FONDO, A CINCO ROUNDS. — LAS PRESENTACIONES DE SALVADOR GRECCO CON FRANCISCO CALDERA Y CARLOS UZABEAGA CON HUMBERTO VALENZUELA.

LOS PRELIMINARES. — LA PARTE ARTISTICA DEL PROGRAMA ESTARA A CARGO DE LOS MEJORES ELEMENTOS. — EL PROGRAMA COMPLETO. — LAS LOCALIDADES. — ADVERTENCIA AL PUBLICO.

Esta noche, a las 9 en punto, se iniciará en el Teatro Esmeralda la anunciada velada artística boxeril que ha organizado "Los Tiempos B. C.", con el fin de recolectar los fondos necesarios para la instalación del gimnasio.

La activa comisión a cuyo cargo ha corrido la organización del programa, no ha escatimado sacrificios con el fin de poder ofrecer al público una verdadera novedad artística y boxeril.

Con este fin ha solicitado de nuestros mejores elementos su concurso y ha tenido tan franca acogida que el programa que se ha confeccionado es de primer orden.

LOS ENCUENTROS DE BOX

La parte boxeril será prestigiada por los nombres de aficionados de reconocida competencia, tales como Julio Alvarez y Alfonso Orrego, que harán la pelea de fondo a cinco rounds.

De los números preliminares llamarán la atención de los aficionados las presentaciones de Salvador Grecco con Francisco Caldera, que en caso de estar en buenas condiciones de salud tomará parte, y en caso contrario, lo hará Grecco con otro aficionado.

Carlos Uzabeaga se presentará a competir en dos rounds a la americana con Humberto Valenzuela, donde los entendidos que no conocen al pequeño campeón vencedor de Guzmán, podrán apreciar su admirable escuela.

Los demás encuentros serán todos con decisión y dada la calidad de los combatientes, han de resultar luchas de gran interés.

EL PROGRAMA

El programa completo se desarrollará en la siguiente forma:

Primera parte

1. Obertura por la orquesta del maestro Roberto Retes.
2. Canciones en guitarra por el distinguido concertista Felipe Páez.
3. Declamaciones por el aplaudido primer autor y director cinematográfico, Nicanor de la Sotta.
4. Bailes modernos por el profesor Luis Escobar y señora.
5. Duetos cómicos de las operetas modernas por la aplaudida tiple cómica señora Eloísa Iturrat y el tenor cómico Augusto Soto.
6. Lucho Barra, en sus inimitables creaciones cómicas.
7. Carmencita Domínguez, la reina de la jota.
8. Evaristo Lillo, el gran actor nacional en sus inimitables monólogos cómicos.

Segunda parte

1. Match a 4 rounds entre Humberto Badilla, peso mínimo del Centro Tallman y Aquiles Lorca, de Los Sports. Premio, una medalla donada por el señor Julio Lecaros.
2. Match a 4 rounds entre J. Donoso, peso pluma, del Heriberto Rojas, y Jilberto Romero, de Los Tiempos. Premio, una medalla donada por el señor Edmundo Godoy.
3. Academia a 2 rounds entre Carlos Uzabeaga, campeón vencedor de Humberto Guzmán, y Humberto Valenzuela, de Los Tiempos. Premio, dos medallas donadas por el señor Julio Cordero.
4. Match a 4 rounds entre Víctor Retamales, peso gallo de "Los Tiempos", con Jilberto González, del Heriberto Rojas. Premio, una medalla donada por la Andes Film.
5. Match a 4 rounds entre Jorge Díaz, de Los Tiempos, peso pluma, con Carlos Jiménez, de Los Sports, semi-fondo. Premio, una medalla donada por el señor Alvaro de la Cruz.
6. Match de fondo a 5 rounds entre Julio Alvarez, del Río Janeiro, peso liviano, y Alfonso Orrego, del Tallman. Premio, una medalla de oro donada por el señor Aníbal Jara.
7. Match de academia a la americana, entre el campeón suramericano Salvador Grecco y Arturo Caldera, campeón S. A.

Tercera parte

1. Poesías por el poeta y actor Pedro Sienna.
2. Romanzas por el barítono Carlos Puelma.
3. Hupa Hupa la cueca chilena estilizada por su introductor en Chile el maestro Juan Valero.
4. Media hora de humorismos por Luis Rojas Gallardo.

Como nuestros lectores pueden imponerse, el programa es de verdadero valor. Nuestros mejores artistas han ofrecido su valioso concurso, dando una extraordinaria importancia al espectáculo.

LAS LOCALIDADES

La enorme demanda de localidades da por asegurado el éxito de esta simpática velada.

Las localidades de platea y balcón podrán adquirirse hoy desde temprano en la boletería del Teatro Esmeralda.

Los precios de las localidades han sido fijados populares.

Una banda del ejército amenizará el espectáculo.

UNA ADVERTENCIA AL PUBLICO

Dado lo largo del programa, éste se iniciará a las nueve en punto, lo que se nos encarga hacer presente al público en general.

Los aficionados que tomarán parte en el programa pugilístico deberán estar a las nueve de la noche en la puerta principal del Teatro, pues pasado esta hora no se permitirá la entrada.

Grupo de algunos aficionados que actúan en la parte boxeril

CENTRO DEPORTIVO BENJAMIN TALLMAN.—Campeonato peso mínimum, Copa Leopoldo Falconi.—Esta noche se hará el sorteo.—Con el objeto de que se impongan del sorteo de los competidores inscritos en el campeonato peso mínimum que por la copa Leopoldo Falconi ha abierto el Centro Tallman, se cita a los representantes para hoy Martes, a las 9 P. M., en San Francisco 685.

RAULI
1 x 10
BUENA CLASE, VENDO A $ 3.80 PULGADA
Dirigirse:
DESVIO RIESCO

BLANQUETE FINO PARA EL CUTIS
Absolutamente inofensivo. Leche a base de arroz y cera. Pone el cutis de una blancura muy natural. Hace desaparecer rojeces y puntos negros, hermoseando de una manera MARAVILLOSA.
EL FRASCO DE $ 15, REBAJADO A $ 10
SANTO DOMINGO 1280. — CASA PARTICULAR
Consultas gratuitas por señora especialista en belleza del cutis.
30—J.

EL CABELLO
Es el más bello encanto de la persona; pero requiere un gran cuidado, y para ello usted deberá aplicarse algo inofensivo, como ser el conocido ESPECIFICO BOLIVIANO BENGURIA.
MONEDA 875.- Dr. R. BENGURIA B.

Casa Edison
Una de las maravillas santiaguinas

Compre un BORSALINO
a Capellaro

"Rojo Serrallo"
Da color muy tierno y natural al cutis, recobrando la frescura de los quince años.
PRECIO: $ 3.—
SANTO DOMINGO 1280
CASA PARTICULAR
Consultas gratuitas de señora muy entendida en belleza del cutis. Espinillas, rojeces, excemas, puntos negros, paños y otros desperfectos que afean el rostro. Precios módicos por tratamientos.
30—J.

DEPILATORIO INOFENSIVO
El único que no está compuesto a base de terribles venenos y que no tiene ningún olor desagradable. Deja el cutis como si jamás hubiera habido vello: liso, suave y sin ninguna irritación.
Precio de la caja, sólo hasta el 18 de Junio, con el objeto de darlo a conocer: $ 2
Después de esa fecha subira a $ 3. la caja.
1280 — SANTO DOMINGO — 1280
(CASA PARTICULAR)
Este depilatorio necesita práctica para ser colocado con eficiencia. Por eso aconsejamos a nuestra clientela se lo hagan aplicar en nuestra propia casa por la primera vez. Aplicaciones por señora especialista en belleza del rostro. Extirpación de pecas, manchas, rojeces, grietas, arrugas, espinillas; barros y otros defectos del cutis. Precios módicos. Consultas gratuitas. No se contestan cartas que no vengan acompañadas de sobre con el franqueo correspondiente ni se atienden pedidos de provincia que no vengan con su valor y el costo de la encomienda.
30—J.

CAMBIO

BANCARIO (90 d.).	42.00
COMERCIAL.	42.00

EQUIVALENCIAS DEL CAMBIO BANCARIO

1 DOLAR, vale. . .	8.70
1 FRANCO..	0.41 1|4
1 LIRA..	0.32 1|2
1 PESETA	1.27
1 NACIONAL Arg .	3.50
1 FRANCO Belga ..	0.40 3|4

PREMIO DEL ORO: 224

LIBRAS EN ORO AMERICANO: 486

1 PESO PAPEL, VALE 5 3|4

HABANOS SELECTOS ¢80
HABANOS XXXX ¢60
Yo Fumo
Peina Victoria

BOLSA DE COMERCIO

MOVIMIENTO

Sin novedades dignas de mención en cuanto al movimiento abrieron los negocios de la semana durante el día de ayer en el mercado de valores.

En Bancos se anotaron conformes en Chile, Español y Nacional; en Mineras, Kumurana, Sto. Cristo, Onix, Salvador, Morococala, Kala Uyu, Minera, Minerva y Dichas; en salitreras, Loa y Antofagasta; en ganaderas, Tierra del Fuego; en Industriales, Vapores, Tabacos, Electricidad Industrial y Gas de Santiago; en varias, Club Hípico, y en Bonos 128,000 Caja 8-1; 10,000 Caja 8-1|2; 29,000 Caja 7-1 y 125,000 Hpitecario 8-1.

SUBIERON

BONOS: Caja 8-1|2 de 87 a 89; Caja 8-1, de 89 1|4 a 90; Hipotecario 8-1, de 84 1|4 a 85.

BANCOS: Chile, de 187 a 187 y 1|2.

GANADERAS: Fuego, de 154 a 156.

INDUSTRIALES: Vapores Sud, de 23 a 23 1|2.

VARIOS: Club Hípico de 9,300 a 9,400.

MINERAS: Bronces, de 5 3|4 a 6; Minerva, de 5 3|4 a 6; Elqui, de 3 5|8 a 3 3|4.

BAJARON

BANCOS: Español, de 117 a 116.

SALITRERAS: Antofagastas, de 82 a 79 1|2; Loa, de 56 3|4 a 56 1|2.

GANADERAS: Aysen, de 41 a 40.

INDUSTRIALES: Electricidad Industrial, de 79 a 78; Tabacos, de 86 a 85 3|4.

MINERAS: Aconcagua, de 9 3|4 a 9 1|2; Colquiri, de 8 3|4 a 8 5|8; Dichas, de 19 a 18 3|4; Kala-Uyu, de 40 1|4 a 40; Las Chile, de 4 1|4 a 4; Minera, de 29 a 28 1|2; Onix, de 18 a 15 3|4; Patiño, de 296 a 292 1|2; Santa Rita, de 5 1|2 a 5 1|4; Salvadorñ de 6 1|4 a 5 3|4.

OPERACIONES DE AYER

1.a RUEDA

113000 Caja 8-1, 90.
18000 Hip. 8-1, 84 1|4.
900 Bronces, 6.
1500 Arauco, 0.40.
2 Bco. Nacional, 80.
1 Club Hípico, 9,400.
300 Morococala, Jul. 9, 50 1|2.
100 Vapores, Jun. 25, 23 1|2.
1500 Minera, Jun. 25, 29.
400 Kala-Uyu, Jul. 9, 40 1|2.
300 Kala-Uyu, Jul. 9, 40 3|4.
200 Kala-Uyu, Jun. 25, 40 1|4.
200 Kala-Uyu, Jun. 25, 40 1|2.
700 Kala-Uyu, Jul. 9, 40 3|4.
300 Kala-Uyu, Jul. 9, 41.
200 [illegible] 9, 5 3|4.
100 Minerva, Jul. 9, 5 7|8.
600 Minerva, Jul. 9, 6.
100 Banco Chile, 186 1|2.
600 Antofagasta, 81.
100 Dichas, Jul. 9, 19.
400 Dichas, Jul. 9, 19 1|4.
4000 Salvador, Jul. 9, 57 1|8.
100 Antofagasta, Jul. 9, 81 1|4.
8000 Hip. 8-1, 104, 85 1|2.
90000 Hip. 8-1, 85.
15000 Caja 81, 90.
800 Caja 8-1, 92.
29000 Caja 7-1, 85.
10000 Caja 8 1|2, 89.
600 Bco. Chile, Julio 9, 187 1|2.
500 Bco. Español, Junio 25, 116.
100 Elec. Ind., 78.
200 Fuegos, Junio 25, 156.
25 Bco. Nacional, 80.
600 Kumurana, Julio 9, 23 1|2.
1000 Kumurana, Junio 25, 33 1|2.
20 Gas, 53.
5000 Sto. Cristo, Julio 9, 7.
400 Onix, Julio 9, 16 1|2.
100 Onix, Julio 9, 16.
100 Onix, Julio 9, 15 1|2.
2300 Salvador, Julio 9, 5 3|4.
800 Loa, Julio 9, 57.
800 Loa, Julio 9, 56 1|2.
220 Tabacos, 85 3|4.
100 Antofag., Julio 9, 79 3|4.
400 Antofag., Julio 9, 79 1|2.

2.a Rueda

9000 Hip. 8-1, 84 1|2.

PRECIOS DE COMPRADOR O VENDEDOR AL TERMINAR LAS RUEDAS

TITULO	Comprador Cantidad	Comprador Precio	Vendedor Cantidad	Vendedor Precio
BONOS				
Caja 8-1	......	......	50000	90
Caja 8-1|2	2000	89	13000	89½
Caja, 7-1	21	85	......	....
Hipotecario 8-1	......	......	25000	85
Hipotecario, 7-1	......	......	18000	82
BANCOS				
Chile, Julio 9	100	187½	......	....
Español	......	......	100	117
Nacional	......	......	100	82½
MINERAS				
Aconcagua, Julio 9	......	......	500	9½
Arauco, Julio 9	......	......	1000	0.40
Bronces, Julio 9	100	6	......	....
Colquiri, Julio 9	......	......	100	8⅝
Chacaltaya, Junio 25	......	......	200	18½
Dichas, Julio 9	200	18½	100	18¾
Disputada, Julio 9	......	......	300	33¾
[illegible], Julio 9	1000	5¼	......	....
Kumurana, Julio 9	100	33½	200	33¼
Kelluani, Julio 9	500	13¾	......	....
Kala Uyu, Julio 9...	300	40½	200	41
Las Chiles, Junio 25	200	3	300	4
Lebu	......	......	500	5½
Minerva, Julio 9	500	6	......	....
Minera, Julio 9	100	28	700	28½
Francisca, Julio 9	100	3	......	....
Morococala, Julio 9	......	......	100	50½
Elqui, Julio 9	......	......	500	3¾
Onix, Julio 9	100	14½	200	15½
Oploca, Julio 9	100	158	......	....
Patiño, Julio 9...	......	294	......	....
Salvador, Julio 9	......	......	500	7
Santo Cristo, Julio 9	500	5¾	500	6
Tocopilla, Junio 25	200	84	......	....
SALITRERAS				
Antofagasta, Julio 9	500	79½	300	79¾
Loa, Julio 9	500	56¼	300	56½
Galicia, Julio 9	200	27	......	....
GANADERAS				
Gente Grande, Julio 9	100	83	100	85
Fuego, Junio 25	100	156	......	....
INDUSTRIALES				
Gas de Santiago	......	......	75	52½
Cervecerías Unidas	100	65	......	....
Tattersall	100	70	......	....
Volcán, ...	......	......	200	40
Vapores, Julio 9	1000	23½	......	....
CIERRE A LAS 5 P. M.				
Cambio	......	41.80	......	42.—
Oro...	......	223.50	......	224.—
Libras por oro	......	12.90	......	13.—
Kumurana, Junio 25	......	......	......	33½
Oploca, Julio 9	......	......	......	160
Dichas, Julio 9	......	......	......	18¾
Santo Cristo, Julio 9	......	......	......	7
Santa Rita, Julio 9	......	......	......	5¼
Fuegos, Julio 9	......	157	......	....
Antofagastas, Julio 9	......	80½	......	....
Gente Grande, Julio 9	......	84	......	....
Salvador, Julio 9	......	5¾	......	....
Patiño, Julio 9	......	292½	......	....
Kala Uyu, transacción, Julio 9	......	40	......	....
Elqui	......	3¾	......	....

LANA BRILLANTE, legítima de Persia

marca Sirdar para tejer alfombras, Astrakán en ovillos, tera y partida y varias otras clases, RECIBIO

23—J

OTTO FUHRIMANN, ROSAS N.o 1123

CONCURSO

Llámase a concurso de señoritas para proveer un empleo a jornal en la Sección Finanzas del Departamento de Contabilidad. Edad máxima 25 años. Presentar antecedentes de 3 a 5 P. M. entre el 22 y el 25 del actual.

Santiago, 20 de Junio de 1925.

CAJA DE CREDITO POPULAR

Desde el Viernes 12 de Junio de 9 a 12 M. y de 2 a 5 P. M. la Caja procederá a pagar las indemnizaciones correspondientes a los objetos destruídos en el siniestro.

Se recomienda al público que debe presentarse a reconocer sus prendas antes del 28 de Julio próximo; con posterioridad a esa fecha se procederá al remate de todas las especies que no hayan sido reconocidas.

LA DIRECCION.

N|O.

INFORMACIONES DE SOCIEDADES ANONIMAS

DIVIDENDOS, CITACIONES, CIERRE DE REGISTROS

SANTA RITA DE CHAÑARCILLO Co.—Cita a junta general el 26 de Junio en la Cámara de Comercio de Valparaíso.

Cierra su registro del 16 al 26 de Junio.

NUEVA CASTILLA Co. SALITRERA.—Dividendo provisorio de un 1 pesos el 25 de Junio en Banco de Londres y América del Sur.

Cierra su registro del 19 al 25 de Junio.

COQUIMBO Y VALLENAR Co. MINERA.—Cita a junta general el 23 de Junio, en Huérfanos 1249. Balance de la operación extra, el 31|3-1924 y 31|3-1925.

COMPAÑIA DE SALITRES DE ANTOFAGASTA.—Cítase a los señores accionistas a junta general extraordinaria el 26 de Junio, en calle Serrano N.o 209, de Valparaíso, para pronunciarse sobre lo siguiente:

1.o Venta de la negociación, o sea del Activo y Pasivo de la Compañía. El patrimonio de esta Compañía, previa deducción de (£ 550,000), que se repartirán entre los accionistas, se enajenará a The Lautaro Nitrate, por la suma de 2.560,000 libras esterlina, pagaderas al contado. Los accionistas de la Compañía tendrán derecho a subscribir a la par, hasta 512,000 acciones de The Lautaro Nitrate, de valor nominal de £ 5 cada una, que se emitirán para este objeto. Estas se canjearán en la proporción de una acción de The Lautaro por tres acciones tres cuartos de Compañía de Salitres de Antofagasta.

En el curso de los meses de Junio o Julio de mil novecientos veinticinco, The Lautaro Nitrate repartirá un dividendo de cinco chelines por acción las 800,000 acciones [illegible] y la Compañía de Salitres de Antofagasta un dividendo de un chelín [illegible] peniques por sobre las acciones de esta Compañía, además de la entrega a los accionistas de la suma de £ 550,000 de que se ha hecho referencia.

Repartidas las antedichas cantidades las 512,000 acciones de The Lautaro emitidas conforme al convenio celebrado con la Compañía de Salitres de Antofagasta participarán de todos los dividendos que distribuya en adelante la primera de esas Compañías.

2.o Disolución anticipada y liquidación de la Compañía. Nombramiento y atribuciones de los liquidadores.

MONTE BLANCO EMPRESA MINERA.—Cita a junta general el 23 de Junio en "El Mercurio".

ARAUCO Co. CHILENA CARBONIFERA DE—Cita a junta general ordinaria para el 2 de Julio, en Bandera 65.

Pronunciarse sobre la ratificación de las transacciones celebradas con el Banco Santiago por el juicio seguido éstos con aquéllos.

LAUTARO NITRATE Co. LTD.—Cita a junta general para el 26 de Junio en Cámara Nacional de Comercio de Valparaíso para tratar sobre la memoria y balance del 31 de Diciembre de 1924 y los demás asuntos de la Sociedad, según el artículo 46 de los estatutos.

LAUTARO NITRATO Co. LTD.—Dividendo N.o 59, de 5 sh., el 6 de Julio en Prat 237, Valparaíso.

MINERA E INDUSTRIAL DE CHILE Co.—Cita a junta general en Blanco 751, Valparaíso. Refor- extraordinaria para el 19 de Junio, ma artículos 7, 8, 10, 13, 37 inciso 1 y 56 de los estatutos. Cierra su registro del 9 al 19 de Junio.

CAROLINA DE CARACOLES Co. ESTAÑIFERA.—Cita a junta general ordinaria para el 24 de Junio, en Bolsa de Comercio N.o 120, para tratar sobre la memoria y balance del año 1924.

Cierra su registro del 16 al 24 de Junio.

SAN VICENTE DE BOLIVIA Co. MINERA.—Cita a junta general ordinaria para el 24 de Junio, en Prat 258, para tratar sobre la memoria y balance del 31 de Diciembre último.

Cierra su registro del 12 al 24 de Junio.

CANAL DE MAULE ASOCIACION.—Cita a junta general ordinaria para el 26 de Junio en la Dirección de Obras Públicas, para tratar sobre la memoria y cuenta de inversión y nombrar nuevo Directorio.

HIPOTECARIO DE SANTIAGO (EN LIQUIDACION) BANCO.—Por acuerdo de la Junta liquidadora de 25 de Mayo pueden pasar los accionistas a cobrar una cuota de $ 50 en las oficinas del Banco Español de Chile contra entrega de los títulos.

ALIANZA Co. LTD. THE — Cita a junta general ordinaria para el 30 de Junio, en Prat 268, para tratar del Balance del 31 de Diciembre de 1924.

COROCORO Co. MINERA.—Cita a junta general el 26 de Junio, en Monjitas 754.

CANAL DE SANTA ANA ASOCIACION.—Cita a junta general el 30 de Junio en el Fundo de Santa Ana, Roblerías.

BANCO SANTIAGO (EN LIQUIDACION).—Cita a junta general extraordinaria el 4 de Julio en el antiguo local del ex-Banco Santiago, con el objeto de dar cuenta del término de la liquidación.

PACIFICO Co. MINERAL DEL—Cita a junta general extraordinaria, el 26 de Junio, en "El Diario Ilustrado", para imponerse de la primera memoria y balance general del 31 de Diciembre del Consejo Directivo desde la fundación de la Compañía.

Cierra su registro del 18 al 26 de Junio.

TRANSANDINO PETROLEO Y MINAS SINDICATO.—Segunda citación a junta general extraordinaria el 30 de Junio, en Moneda 1015, con el fin de acordar la liquidación anticipada.

SAN JUAN DE CHAQUETANGA Co. MINERA. — Cita a junta general extraordinaria de accionistas, para el 4 de Julio, en Bandera 131, con el objeto de tratar sobre la adquisición e incorporación de las pertenencias Mineras "Ind" y Buen Gusto, y tratar del aumento de capital.

CANAL GREN MAINE. — Cita a junta general para el 26 de Junio en San Carlos, calle Portales 201.

CANALES UNIDOS DE BUIN ASC. — Cita a junta general para el 30 de Junioe en Bandera 121.

KALA UYU Co. ESTAÑIFERA. — En conformidad con el acuerdo de la Junta General extraordinaria del 23 de Abril último, aprobando por el Decreto Supremo N.o 1327 del 4 de Junio, cada accionista tiene derecho a suscribir acciones de la N. E., el 14 por ciento de las acciones registradas en la referida fecha.

La cancelación y subcripción deben efectuarlo los accionistas dentro del término de 15 días, a contar desde el 22 de Junio, en la c|c. de la Compañía Estañífera de Kala Uyu, Banco de Chile y con el memorándum respectivo en la notaría de Echeverría Vial de Santiago y Cruz Anguita de Valparaíso.

LEBU CONSOLIDADA Co. CARBONERA. — El 15 de Julio deben pagar la 3.a cuota de $ 5, en el Banco Francés Italiano.

CAUPOLICAN Co. PETROLIFERA. — Tercera citación a junta general ordinaria, para el 30 de Junio, en Huérfanos 1221. Memoria y balance, estado actual del negocio y resolver la forma de pago de las patentes en Bolivia.

Cierra su registro del 20 de Junio al 1.o de Julio.

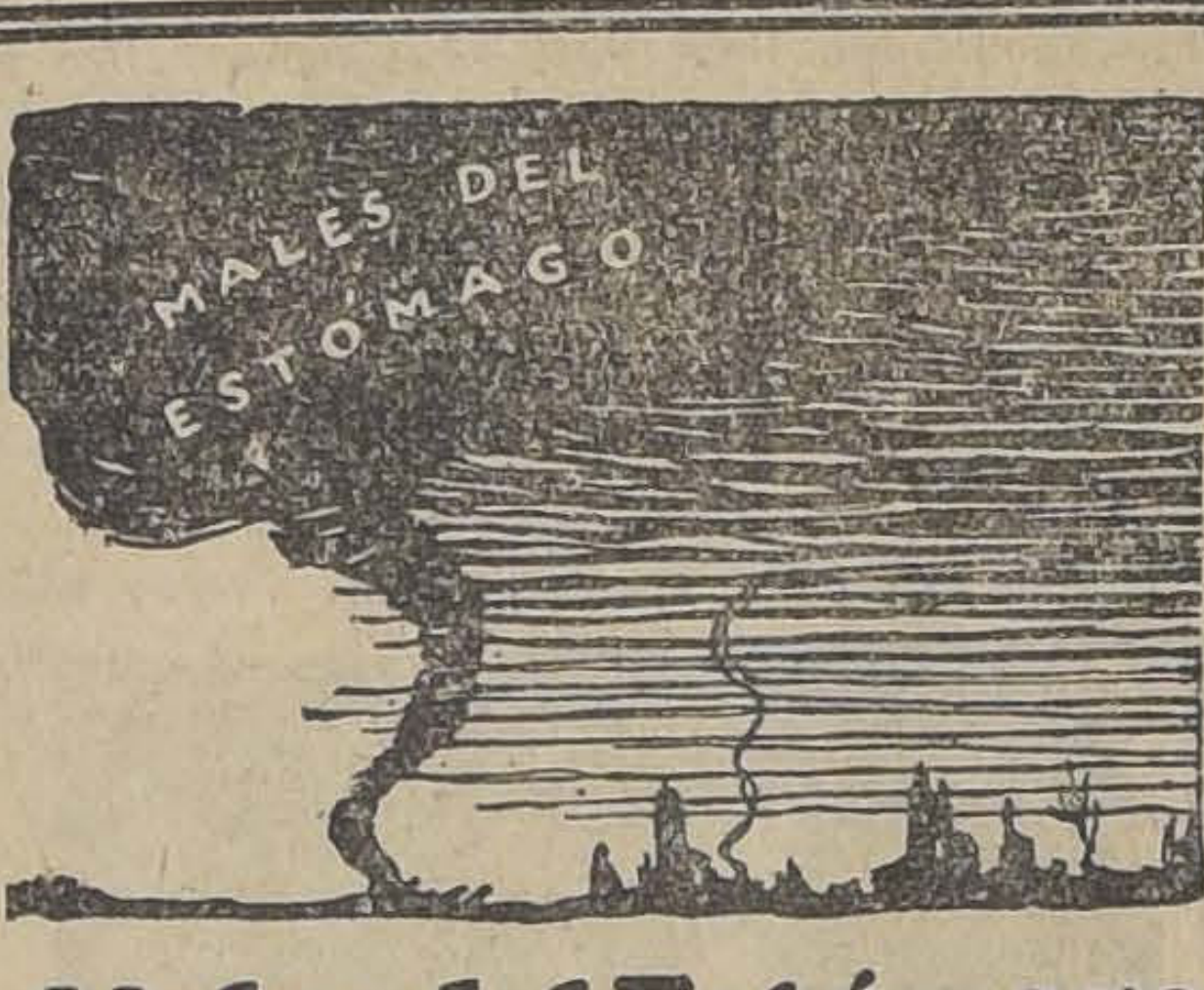

Males del Estómago —el Azote de la Humanidad

Cada día de su vida está Ud. expuesto a los millones de microbios que producen enfermedad. Si está Ud. fuerte y sano, es muy fácil eliminarlos, pero es cosa muy distinta cuando estos microbios insidiosos encuentran un organismo debilitado y decaído. Es entonces cuando se inician enfermedades traidoras como la influenza, la pulmonía, la fiebre tifoidea, el tifo, la tuberculosis y otros azotes de la humanidad.

Estas enfermedades encuentran un camino que han allanado las enfermedades del estómago, tales como la indigestión, la inapetencia, los gases, los trastornos del hígado o los riñones, el estreñimiento, la nerviosidad y el insomnio. Los padecimientos crónicos y la falta de nutrición debilitan pronto sus facultades de resistencia al grado de que Ud. se convierte en una víctima fácil de la enfermedad.

Si su salud se ha alterado, no permita que prosiga tal estado de cosas. No se exponga a peligros reales. Lo que debe hacerse es llegar a la raíz del mal en el acto, y robustecerse de nuevo.

Tanlac es el mejor tónico y correctivo que la ciencia y la naturaleza hayan ofrecido hasta ahora a la humanidad doliente. Tanlac está compuesto de raíces, hierbas y cortezas, según la famosa fórmula de Tanlac. Miles de personas de México deben su salud—y muchos la vida—a este espléndido remedio. Lo que ha hecho por ellos lo hará también por Ud.

No puede Ud. retardar más el recobrar su salud. Vaya Ud. hoy mismo a la botica, compre un frasco de Tanlac y comience desde luego el tratamiento. Eso significa la salud, el vigor y la felicidad para Ud.

Tome las Píldoras Vegetales Tanlac para el estreñimiento. Son un laxante seguro, agradable y que no produce hábito.

TANLAC

Le Dará la Salud

"Tanlac es Una Gran Medicina"—

Dice el Sr. Samoano

El Sr. D. Manuel Samoano, conocido almacenista de víveres de Taco-Taco, Cuba, al referirse al Tanlac, dijo:

"Por espacio de un año antes de comenzar a tomar TANLAC, el estado de mi salud era deplorable. No tenía apetito ni fuerza, estaba muy nervioso y sufría de insomnio. Había noches en que casi no cerraba los ojos.

"Hace unos seis meses que comencé a tomar TANLAC y desde entonces mi salud a mejorado. Ya desde el principio recobré mi apetito y me sentí más fuerte y vigoroso. Pronto desaparecieron la nerviosidad y el insomnio, mis males más molestos. Ahora mis nervios se han tranquilizado por completo y duermo muy bien. Confiaré en TANLAC como salvaguardia en lo futuro. TANLAC es una gran medicina."

OPERACIONES EN VALPARAISO

1.a RUEDA

55 Indus. Andes, 58.
100 Aysen, Jul. 9, 40.
100 Kala-Uyu, Jul. 9, 40 1|2.
100 Kala-Uyu, Jul. 9, 41 1|4.
200 Kala-Uyu, Jul. 9, 41.
100 Kala-Uyu, Jul. 9, 41 1|2.
100 Morococala, Jun. 25, 50 1|4.

ORO

Vend.: 224.20; com.: 223.80.

CAMBIO

Vend : 42; com.: 41.80.

LIBRAS POR ORO

Vend.: 13; comp.: 12.80.

2.a RUEDA.

2700 Bonos Elec., Junio 25, 42 1|2.

200 Peñón, Junio 25, 31.
100 Aysen, Julio 9, 40.
200 Colquiri, Julio 9, 8 5|8.
500 Salvador, Julio 9, 5 7|8.
100 Loa, Julio 9, 57.
600 Salvador, Julio 9, 56.
400 Morococala, Julio 9, 50.
1000 £ por oro, Junio 30, 12.90.

ORO

Ven.: 223.30; comp.: 223.

CAMBIO

Vend.: 42; com.: 41.80.

LIBRAS POR ORO

Vend.: 13. comp.: 12.90.

COTIZACIONES DE METALES

Cablegrama sobre cotizaciones de metales correspondiente al día de hoy:

Estaño: £ 251.17.6 al contado y 253.17.6 a plazo.

Bajó: 0.17.6 al contado y 0.10.0 a plazo.

Cobre Standard: £ 60.0.0 al contado y 61.0.0 a plazo.

Bajó: 0.10.0 al contado y 0.76 a plazo.

Plata: d. 31 13|16. Subió 1|8.

MATADERO PUBLICO

Los corrales del Matadero encerraron ayer el siguiente ganado para la venta de hoy:

Ganado mayor		Ganado menor	
Bueyes. . . .	36	Corderos. . .	710
Novillos. . . .	100	Cerdos. . . .	455
Vacas	266	Cabros . . .	—
Quedados vivos	50	Terneros. . .	53
Id. en vara . .	141		
Total.	593	Total. . . .	1,227

TATTERSALL

Precios corrientes en la Feria del 22 de Junio de 1925:

GANADO GORDO

Ventas al peso, al martillo y en privado

Novillos tiempo embarque, de $ 1.18 a 1.30 1|2 el kilo.
Novillos, de 0.93 a 1.18
Bueyes, de 0.89 1|2 a 1.15
Vacas, de 0.84 1|2 a 1.12

NOVILLOS

20 A $ 1.30 1|2, con 10670 kilos
20 A 1.30, con 10660
19 A 1.18, con 9660
24 A 1.14 1|2, con 10610
20 A 1.12, con 9820
22 A 1.10, con 10480
20 A 1.06 1|2, con 7610
21 A 1.05, con 9118
15 A 1.04, con 7210
24 A 1.01, con 9900
20 A 0.99 1|2, con 9290
24 A 0.97, con 9050
18 A 0.93, con 6498

VACAS

13 A $ 1.12, con 6106 kilos
22 A 1.11, con 10200
20 A 1.10, con 10060
20 A 1.09 1|2, con 8700
20 A 1.08 1|2, con 8840
20 A 1.07, con 8006
16 A 1.06, con 7010
20 A 1.05 1|2, con 8690
20 A 1.05, con 8930
22 A 1.02 1|2, con 8840
18 A 1.02, con 8830
20 A 1.01, con 8070
16 A 1.00 1|2, con 6670
17 A 0.99 1|2, con 6734
19 A 0.99, con 8010
20 A 0.95 1|2, con 7830
18 A 0.95, con 8030
20 A 0.93, con 7260
20 A 0.92 1|2, con 7620
23 A 0.91 1|2, con 8220
20 A 0.91, con 7870
20 A 0.90, con 6670
23 A 0.89 1|2, con 7640
24 A 0.88 1|2, con 8800
20 A 0.88, con 7342
21 A 0.87 1|2, con 6400
23 A 0.87, con 7000
15 A 0.86 1|2, con 5200
20 A 0.84 1|2, con 7630

BUEYES

8 A $ 1.15, con 4528 kilos
7 A 1.14, con 4810
17 A 1.13, con 12040
11 A 1.10, con 8552
12 A 1.09 1|2, con 7964
10 A 1.07, con 6114
8 A 1.05, con 4960
7 A 0.99 1|2, con 4298
6 A 0.92, con 3210
7 A 0.89, con 3960

GUIA OFICIAL DE CORREDORES DE LA BOLSA DE COMERCIO

COMPRA-VENTA DE ACCIONES, ORO, BONOS; PRESTAMOS HIPOTECARIOS

BALBONTIN Y HELFMAN
Edificio Ariztía, 4.o piso

BARROS GONZALEZ
Bandera N.o 149.

MONTT FRANCISCO
Bolsa de Comercio, Oficina N.o 23.

EMILIO ALEMPARTE LASTRA
Agustinas 1223

SUBERCASEAUX FRANCISCO
Bandera N.o 73

SUTIL PRIETO DIEGO
Bandera N.o 69

VILLAMIL FLORENCIO
Calle La Bolsa N.o 82. Tel. 2664.

TOS

CURACIÓN PRONTA Y SEGURA CON LAS PASTILLAS del Dr. ANDREU

De venta en todas las Farmacias

Los que tengan ASMA o sofocación usen los Cigarrillos antiasmáticos y los Papeles azoados del Dr. Andreu, que lo calman en el acto y permiten descansar durante la noche.

COMPAÑIA INDUSTRIAL DE CATRES

DIVIDENDO PROVISORIO

Por acuerdo del Consejo Directivo se repartirá a los señores accionistas un

Dividendo provisorio de un peso por acción (5 o|o)

que se pagará por intermedio de las oficinas del Banco Español de Chile desde el Lunes 22 de Junio.

El Registro de Transferencias permanecerá cerrado desde el 13 hasta el 22 de Junio, inclusives.

Santiago, 18 de Junio de 1925.

EL DIRECTOR-GERENTE.

Inscripciones para las carreras del Domingo y Lunes próximos en ambos hipódromos

CLUB HIPICO

Premio NITRATO.—1,200 metros. —Para caballos de 4 años y más que no hayan ganado más de 3 carreras.—Peso: 48 kilos.—Recargo de 4 kilos por cada carrera ganada. —Inscripción: $ 35.—Premio: 3,500 pesos al 1.o

Latria . . .	54	B. Seña . .	61
Farolillo . .	52	Monday . .	60
Cipango . .	52	Tartana . .	58
Yum Yum . .	52	Pinturera . .	58
Dax	52	Mad. Bovary	58
Farrista . .	52	Mequetrefe .	56
Le Francais .	52	Kadijah . . .	56
Ediths . . .	50	Y. Mate . . .	54
I. Berutti . .	49	Catacumba . .	54
Morokil . .	48	Campanita . .	54

Premio NORMANDIA.—1,500 metros.—Para caballos de 2 años que no hayan ganado.—Peso: 54 kilos. —Inscripción: $ 40.—Premio: 4,000 pesos al 1.o

Amargo . .	56	La Mascotita	54
Anastasio . .	56	Maremoto . .	54
Descartado . .	56	Olvidado . .	54
Henry Bell .	56	Signorina . .	54
Antu Chen .	54	Mi Nena . .	52
Gitanilla II .	54		

Premio NURSERY HANDICAP. —1,400 metros (clásico).—Para dos años ganadores.—Handicap limitado entre 58 y 46 kilos.—Inscripción: $ 50.—Ratificación: $ 50 el Lunes antes de la carrera.—Premio: 10 mil pesos al 1.o

Miserere, Sin Sabor, Gineta II, Larousse, Caramel, Wu-Li-Chang, Tibidabo, Imperia, Frida, Dulce, Glorions Day, Notoria II y Henry Bell.

Premio NEVA.—2,200 metros.— Para ganadores de $ 10,000 o más. —Handicap.—Inscripción: $ 45.— Premio: $ 4,500 al 1.o

Puente Alto, Insaciable, Garete, Guau, Echekalte, Telinga, Bandazo, Já-Já, Malesherbes, Royal Fox, Jolly Fellow, Joy Bird, Kansas, Juglar, Risa Loca y Sin Duda.

Premio NUTRIA.—1,300 metros. —Para caballos que hayan ganado entre $ 4,000 o $ 20,000.—Handicap. —Inscripción: $ 35.—Premio: 3,500 pesos al 1.o

Vagual, Farolillo, Perla Negra, Monza, Ganadero, Libélula, Gomalaca, Castellamare, Almanzor, Almoneda, Kayukeo, El Cinco, Mula, María Vecsera, Yerba Mate, Curilafquen, Marly, Monday, Naides, Pitillo, Grenoble, Edith, Kelso, Insecto, Tartana, Young Prince, Soga, Korea, Lontué, Fatalist, Dax, Zaratoga, Scut, Lanzafuego, Sovietista, Yacaré, Adriático, Villapín, Pinturera, Anémona, Zapatilla, Landru, Pichardin, Toinette, Castellana, Dody, Marcola y Querella.

Nota.—Se divide en dos series por los señores handicappers.

Hoy, hasta las 2 P. M., se reciben inscripciones para la siguiente carrera agregada al programa del Domingo:

Premio NITRICO.—2,000 metros. —Para caballos de tres años ganadores.—Handicap.— Inscripción: 40 pesos.—Premios: $ 4,000 al 1.o

LUNES 29

Premio ORGULLOSO.—1,300 metros.—Para caballos que no hayan ganado más de $ 10,000.—Peso: 60 kilos.—Descargo de 2 kilos por cada $ 2,000 menos ganados. — Inscripción: $ 35.—Premio: $ 3,500 al 1.o—(Jinetes aprendices).

La Ratera, Jalea, Marga-Marga, Kadijah, Monza, Inés Berutti, Castellamare, Alpujarra, Papirusa, Zinfandel, El Cinco, Cathedral, Bolt, Latria, Ediths, Buena Seña, Anfora, Korea, Lontué, Agua Viva, Castor, Scut, Shoking, Zona Seca, Artobero, Toqui, Torreón, Glaneuse, Castellana, Ravachel, Straw, Locuela y Le Francais.

Premio OLASCOAGA.—1,200 metros.—Para caballos de 2 años nacidos en el país que no hayan ganado.—Peso: 54 kilos.—Inscripción: $ 40.—Premio, $ 4,000 al 1.o

1.a serie

Franklin . .	54	La Vedette .	52
Facchino . .	54	Istria	52
Jubol . . .	54	Mi Nena . .	52
Nitchevo . .	54	Vigésima . .	52
Bacton Lad .	54	Joroba . . .	52
El Diez . .	54	Copa de Oro	52
Jornalero . .	54	Tangolaya . .	52
El Quince . .	54	Dieppe . . .	52
D. Juanita .	52		

2.a serie

Puben . . .	54	Flingot . .	54
Metrenquil .	54	La Mouche .	52
L'Epatant . .	54	Vigésima I .	52
Filisteo . .	54	Jamás . . .	52
Brandeburgo.	54	Bellísima . .	52
Grimace . .	54	Fleche . . .	52
Old Chap . .	54	La Cloche . .	52
Olvidado . .	54	Por Merced .	52
Cabochón . .	54	Cocodette . .	52

Premio OVIEDO.—1,500 metros. —Para dos años ganadores.—Peso, 50 kilos.—Recargo de 3 kilos por cada carrera ganada.—Recargo extra de 2 kilos al ganador de carrera clásica o reglamentaria.—Inscripción: $ 35.—Premio: $ 3,500 al 1.o

Frida . . .	54	Caramel . .	53
Gineta II . .	53	Palestro . .	53
Maximalista .	53	Anastasio . .	52
Miserere . .	53		

Premio OLD BOY.—2,200 metros. —Para ganadores.—Handicap.—Inscripción: $ 45.—Premio: $ 4,500 al 1.o

Joy Bird, Puente Alto, Garete, Guau, Echekalte, Bandazo, Já-Já, Malesherbes, Jolly Fellow, Kansas, Juglar, La Décima, Risa Loca, Indian Boy, Fanfarrona y Sin Duda.

Premio OROYA.—1,400 metros. —Para caballos que hayan ganado más de $ 10,000.—Handicap.—Inscripción: $ 35.—Premio: $ 3,500 al 1.o

Ardelión, Jaguar, Puelche, Perllán, Itch, Irlandés, Telinga, Almanzor, Weyler, Platónica, Kayukeo, La Novena, Gentilhommé, Canción, Penthatlon, Yerba Mate, Bolanz, Curilafquen, Mucha Pena, Danger, Royal Fox, Pitillo, Tristán, Grenoble, Kelso, Young Prince, Le Fatalist, Shakleton, Vagual, Macaulay, Minué, Abrantes, Endor, Turista, Noticia II, Náufrago, Blandina, Adriático, Kodak, Indian Boy, Náutico, Glacé, Indino, Dody, Predilecta, Juerga y Samuelito.

Nota.—Se dividirá en dos series por los señores handicapper.

HIPODROMO CHILE

DOMINGO 28

Premio LONDRES.— 1,200 metros.

Castellana, Glacé, Shekleton, Ilguero, Náufrago, General Prim, Turista, Ku Kû, Capitolio y Danger.

Premio BISMUTO.— 1,200 metros.

Fullero, Peña Blanca, Antimonselito, Sovietista, Guira, Dody, Ellita, El Godo, Blandina, Grenoble, Kamarad Allomby, Jacobino, Feruña y Slava.

Premio ENTENTE. — 1,200 metros.

Jarana, Coquetón, Elkington, Pelendón, Mad. Bovary, Regalada, Pichardín, Campanita, Náutico, Alzán, Tornopol, Kasaba Indino, Valvén, Fatalist y Payador.

Premio IRIARTE.—1,200 metros. Fan Fan, Zinfandel, Estrella del Cardonal, Buena Seña, Peloponeso, Márida, Habilosa, Scut, Peyuco, Highlander, Toinette, Zain, Lantena, Ediths, Pinturera, Job y Palisandro.

Premio FAISON.— 1,200 metros. Silver Mine, Eclicse, Antilla, La Ratera, Farrista, Papirusa, Triana, Sáfira, Glenley Brasilera; La Pelirosa, Pasajero, Madamo, Bellorita, Catacumba y Carbonero.

Premio HASARD.— 1,900 metros. Altachín, Maravedí, Papamoscas, Weyler, Last Gift, One Step, Don Gonzalo, Redondilla, Rintintín, Sin Duda, Smart Lacierva y Omikrón.

Premio MATADOR.—1,200 metros

Kilos		Kilos	
Artobero . .	58	Ravachol	
Brocatelle . .	57	Indalicio	
Ramina . . .	57	Kerry	
Anfora . . .	56	Flautín	
Meyerling . .	56	Stiky	
Locuela. . .	55	Dione	
Alessandrina	55	Idria	
Pif	54	Presidencia	
Canaca . . .	53	Cabro	
Avaro . . .	52	Kosmos	
Zumbido . .	51		

LUNES 29

Premio DOGARESSE.— 900 metros.

Lanzafuego, Blandina, Lord George, Allomby, Kamarad, Dody, Fullero, Glacé, Facuo, Náufrago, Capitolio Castellana, Corita, Alessandrina, Zaratoga y Sovietista.

Premio HOLLIN.— 900 metros. Estatira, Lon, Variable, Lonac, Pinturera, Fatalist, Elkington, Zambombo, Zan, Márida, Ellita, Estatura, Costino, Pelendón, Carlota y Tronador.

Premio Ocampo.— 900 metros. Monoplano, Zain, Peloponeso, Ñaragua, Bat, Scut, Eclicse, Farrista, Habilosa; Cagliostro, Carbonero, Krasure, Avaro, Juanilla, Alessandrina, Papirusa y Balmoral.

Premio BRUJULA.— 1,500 metros. Shackleton, Don Gonzalo, Coquetón, Indino, Rintintín, Guerrero, Last Gift, Dánger, Castor, Islotes, Turista, Gondolero, Insecto, Long-Long, Weyler, Redondilla, Adriático, Güira y Lacierva.

Premio CAPUCINE.—1,500 metros. Smart, Job, Jorquera, Fan Fan, Vaivén, Intuición, Náutico, Omikrón, Tarnopol, Fronteriza, Velero, Knave, Abrantes, Pichardín, Fullero, Ispahan, Maravedí, Naides, Mequetrefe, Alesia y Joselito.

Premio SHIMOSA.— 1,500 metros. Latoso, Silver Mine, Discreto, Papamoscas, Saddle, Brasilera, Ombro, Pasajero, Presidencia, Arcilla, Catacumba, Pinturera, Madamo, Jarana, Anfora, Kintamo, Triana, Artobero, Marcola, Farrista, Glenley, Keysol y Ravachol.

Premio Chilena.— 1,200 metros.

Zancajo. . .	59	Avaro	
Fronteriza. .	57	Zumbido	
Ramina. . .	57	Indalicio	
Morokil. . .	57	Ravachol	
Brocatelle . .	57	Kerry	
Bretona II .	57	Aquelarre	
Meyerling. .	56	Stiky	
Fumada. . .	56	Dione	
Locuela. . .	55	Idria	
Alessandrina .	55	Cabro	
Canaca. . .	53	Kosmos	

Los trabajos efectuados en la mañana de ayer en el Club Hípico

PISTA DE ARENA

Notoria
montada por un aprendiz, pasó 1,400 metros en 1.33 2|5.

Farolillo
montado por Arm. Silva, atropelló 700 metros en 45 3|5.

Por Merced
montada por A. Alzamora, pasó 1,200 metros en 1.24 3|5.

Tartana
montada por un aprendiz, largó 700 metros en 48.

Macaulay
montado por un aprendiz, atropelló 700 metros en 45.

Cipanyo
montado por R. Rice, pasó 1,200 metros en 1.21.

Platónica
montada por U. Ibarra, pasó a voluntad 1,400 metros en 1.42 3|5.

Kodak
montado por P. Rebolledo, largó 1,200 metros en 1.22.

Cathedrale
montada por V. Jara y **Allano** por P. Silva, pasaron 700 metros en 48. Llegaron iguales.

Landru
montado por F. Abarca y **Jornalero** por R. Rice, pasaron 1,200 metros en 1.21 2|5, ganó Landru por dos cuerpos.

Straw
montada por L. Fuentes, pasó 1,000 metros en 1.7.

Young Prince
montado por aprendiz, largó 1,200 metros en 1.22 1|5.

Mula
montada por A. Gutiérrez, pasó 1,400 metros en 1.37.

Pontevedra
montada por V. Jara, y **Vencuvo** por P. Silva, pasaron 1,400 metros en 1.40; llegaron iguales.

Le Nabab
montado por Arm. Silva pasó 800 metros en 52 2|5.

Cinta Roja
montada por un aprendiz, atropelló 700 metros en 48.

Domingo
montado por un aprendiz, largó 1,000 metros en 54.

Edith
montada por un aprendiz, atropelló 700 metros en 45.

Paltanas
montado por un aprendiz, [illegible] 600 metros en 38.

Anastasio
montado por S. Fuentes, atropelló 700 metros en 44 2|5.

Puelche
montado por Arm. Silva, pasó [illegible] metros en 47, después de un descanso repitió igual distancia en 46 2|5.

TRATAMIENTO SENCILLO para Engordar.

Muchas personas delgadas comen suficiente cantidad de alimentos todos los días y no aumentan sus carnes, mientras que personas robustas comen poca cosa y continúan engordando. Es difícil creer que ésto se deba a la naturaleza de cada persona. Los delgados continúan siendo flacos porque no asimilan sus alimentos. De ellos extraen lo suficiente para mantenerse con vida, pero nada mas; y lo peor del caso es que nunca ganarán con comer mas de la cuenta, ni una docena de comidas al día les ayudará a ganar un kilo de carnes. Todos los alimentos que para producir carnes y grasa gordura contienen estas comidas, permanecen en sus intestinos, hasta que son arrojados del cuerpo en forma de desperdicios. Lo que dichas personas necesitan, es algo que prepare estas substancias que producen carnes y gordura y las ponga en condición de ser absorbidas por la sangre, asimiladas por todo el organismo y distribuidas por todo el cuerpo. CARNOL es una combinación de bien conocidos ingredientes de que dispone la ciencia moderna para producir carnes y tomado por un corto tiempo, una pastilla con cada comida, a menudo aumenta el peso de las personas delgados a razón de 1 o 2 kilos por semana. IMPORTANTE.—Personas débiles, agotadas, nerviosas, no deberán tomar CARNOL si es que no desean aumentar también algunos kilos.—Compre el CARNOL en cualquier botica.

LA CONFERENCIA DE ESTA NOCHE EN LA SOCIEDAD ARTESANOS LA UNION

ESTARA A CARGO DEL DOCTOR HUGO LEA PLAZA

Esta noche se efectuará en los salones de la Sociedad Artesanos La Unión, Riquelme 851, una interesante velada cultural que ha preparado el Consejo Nacional Pro Patria y Hogar y el Directorio de esa colectividad.

Entre las familias de los socios y obreros en general reina marcado entusiasmo, ya que el programa que se presentará no puede ser más interesante.

El distinguido facultativo, doctor don Hugo Lea Plaza dictará una conferencia, habiendo elegido como tema "El Alcoholismo en la Región Salitrera".

Se presentarán además algunos números de variedades a cargo de conocidos artistas obreros de la capital, sobresaliendo el número de guitarra que estará a cargo de la concertista señorita Esther Martínez.

Finalizará el espectáculo con la presentación de películas que seguramente interesará a la concurrencia que se dé cita esta noche en el local de la Artesanos La Unión.

La última reunión de la Sección Mueblistas

La Sección Mueblistas del Consejo de Manufacturas de la Federación Obrera de Chile celebró sesión el Domingo pasado, y entre otros, tomó los siguientes acuerdos:

Concurrir en masa a la asamblea plena que celebrará el Consejo el próximo Domingo, donde se tratarán asuntos de vital importancia para la organización.

Efectuar una fiesta de propaganda con entrada gratuita en el local de la Sociedad La Universal, Arturo Prat 1242.

Finalmente, se acordó nombrar una comisión para que concurra a visitar al Secretario de la Sección, señor Basila, que se encuentra algo enfermo de cuidado en su casa habitación.

—La comisión de fiesta está citada para mañana a las ocho y media de la noche en el local de la Junta Provincial, Lord Cochrane 845.

Ayer se incorporó un nuevo miembro a la Junta Ejecutiva Federal

La Junta Ejecutiva de la Federación Obrera de Chile, celebró anoche sesión extraordinaria, concurriendo a ella la casi totalidad de sus miembros.

Una vez leída el acta de la sesión anterior, se procedió a aprobar los poderes del nuevo delegado señor José Toledo García, el que alcanzó la más alta votación entre los ocho candidatos que figuraron en la votación habida entre los Consejos y secciones de la provincia de Santiago.

En seguida se trataron otros asuntos de carácter interno, para después preocuparse la Junta respecto de los sucesos del Norte.

Sobre este asunto, el secretario general, señor Luis V. Cruz hizo una larga exposición de todo lo que se había hecho, dando cuenta asimismo, de que el Gobierno había acordado dar facilidades a los obreros que llegaron del Norte para que se trasladaran a los locales de Pedro Montt, Matucana y Los Molinos, donde quedarán hasta que encuentren trabajo y puedan establecerse definitivamente donde más les convenga.

Manifestación de despedida

El Domingo 21 del presente se llevó a efecto en una quinta de los alrededores de la Población Santa Rosa, un almuerzo que los jefes de secciones de la Fábrica de Vidrios La Confianza ofrecían al contador señor Primo Martínez García, con motivo de su retiro de las actividades de dicha firma.

Ofreció la manifestación el señor Héctor Montenegro Jara, expresando el profundo sentimiento con que se veía el alejamiento del señor Martínez y terminó formulando votos por la felicidad de él y de toda su familia.

Contestó el festejado en sentidas frases, manifestando que siempre los recordaría con cariño y que tendría en él a un amigo sincero y dispuesto a ayudarlos en cualquier circunstancia. Terminó brindando por la felicidad de las familias de cada uno de los presentes en la manifestación, al mismo tiempo que agradecía ésta en toda su cariñosa significación.

Asistieron las siguientes personas: Señores Primo Martínez García, Héctor Montenegro Jara, Francisco Llorens de la Huerta, Urbano Cornejo López, Fernando Bonard Martínez, Moisés Palma y Romeo Ríos.

Excusó su inasistencia el señor Remigio García, por encontrarse enfermo.

Casa Edison
Dará luz y vida a Santiago

Compre un BORSALINO
a Capellaro

Sociedad Gremio de Abastos

La colectividad cita para hoy, a las 8 P. M. a su Directorio y a los socios que deseen asistir, como asimismo aquellos que deseen pertenecer a la Sociedad.

En la sesión de esta noche darán cuenta las comisiones encargadas de subsanar las dificultades del gremio sobre las actuales leyes de previsión social y la que se nombró especialmente para imponerse de cerca sobre las actividades que se hacen para traer carnes beneficiadas en el Sur, en las mismas condiciones que el pescado, y que vendría a abaratar enormemente el artículo en las zonas centrales y Norte.

Se nos ha encargado prevenir que, en caso de lluvia, se postergará la sesión para una fecha próxima.

CITACIONES

Sociedad de Empleados de Hoteles.—A junta directiva para hoy, a las 2 1|2 P. M.

Sociedad Unión de Enfermeras de Chile.—A reunión general para mañana, a las 5 1|2 P. M., en Bandera 166.

Ateneo Obrero de Chile.—Para esta trade, a las 6.30 en la Asociación de Profesores a asamblea general y los delegados de los conjuntos adheridos al Ateneo.

Centro Martínez de Rozas.—Un grupo de socios de este Centro ofrecerá el Jueves una comida en honor del tesorero y ex-presidente de este Centro, señor Benedicto Vásquez.

Centro Social y Deportivo Adolfo Morales.—A junta general para hoy, a las 9 1|2 P. M., en Rosas 1022.

Centro Carmelo y Praga.—A junta general a las tres secciones sindicalistas del Centro, la Organización Sindical, el Sindicato de Empleados del Comercio y la Asociación Sindical de Empleados de Casas Religiosas, para mañana.

Conjunto Artístico Mateo Martínez Quevedo.—A sesión ordinaria para hoy, a las 8 1|2 P. M., en Escanilla 657.

Sociedad de Comerciantes de Santiago.—A reunión de Directorio para hoy, a las 6 P. M., en Salas 208.

Círculo Arturo Prat de la Unión Nacional.—Hoy celebrará sesión el Directorio de este Círculo, a las 9 P. M.

Centro Cristóbl Colón de la U. N.—A junta general para hoy, a las 8 1|2 en su local, Coquimbo 585.

FIESTAS SOCIALES

Centro Social Sol de Mayo (Av. Matta esquina San Diego).—Para hoy este Centro anuncia un baile.

Centro Recreativo de los Empleados Públicos.—La comisión de fiestas de este Centro ha preparado para esta noche un baile familiar.

Mañana se llevará a efecto un baile.

Centro Recreativo Artes Gráficas.—Hoy, de 8 a 10 P. M., clase instructiva para los socios y de 10 a 12, baile general.

Unión de Obreros en el ramo de mueblería

En su última asamblea se eligió la nueva Mesa Directiva, quedando compuesta de la siguiente manera:

Secretario general, señor A. del C. Soñar.
Secretario de correspondencia, señor Estanislao Ruiz.
Secretario de actas, señor Luis Parra.
Tesorero, señor Jorge Boza.
Sub-tesorero, señor Leopoldo Bruna.
Bibliotecario, señor Guillermo Herrera.

Quedó citado el nuevo Directorio y la comisión fiscalizadora para hoy, a las 8 P. M. Local: Eleuterio Ramírez 741.

Centro 'El Despertar"

Existe entusiasmo entre las familias obreras del barrio por asistir a la interesante conferencia de mañana, que estará a cargo del ex-director del diario "El Depestar" de Iquique.

En este acto se desarrollará un interesante programa de variedades.

Además se pondrá en escena el drama social en verso de González Pacheco, titulado "Lágrimas".

La entrada es gratuita y la comisión encargada nos recomienda recomendar la asistencia a este acto a todos los obreros.

EN EL LOCAL DE LOS ANTIGUOS ALBERGUES SE HOSPEDARAN LOS OBREROS QUE LLEGARON DE ANTOFAGASTA

Durante el día de ayer la comisión nombrada por los obreros que fueron traídos de Antofagasta acompañada del secretario de la Junta Ejecutiva Federal, hizo muchas gestiones a fin de buscar un sitio dónde hospedar a las trescientas familias que se encuentran alojadas en el local de los Ferroviarios.

Después de la conferencia que la comisión antes citada tuvo con el Ministro del Interior, se iba a proceder por acuerdo del Gobierno a enviar a los obreros a las comunidades Pedro Montt, Matucana y Los Molinos, es decir, los mismos terrenos que se dieron hace años a los albergados que llegaron del Norte.

En vista de lo avanzado de la hora no pudo efectuarse el cambio, lo que se hará en la mañana de hoy, empleándose los carretones de la policía facilitados a los obreros para que puedan trasladar sin costo para ellos los bultos que aun se encuentran depositados en el carro que los condujo del Norte.

Por otra parte, se hacen activas gestiones a fin de conseguir trabajo para los obreros a que nos referimos. El Intendente Municipal, por pedido del Ministro del Interior, procura buscarles colocación en los trabajos que se están ejecutando en las calles y paseos públicos.

TODA MUJER

Tiene la obligación de cuidar de su belleza personal. Toda mujer es una obra de arte de la naturaleza, y debe evitar las imperfecciones para su marido, su padre, sus hermanos, para los extraños, que buscan en ella lo que todos piden a la flor!

LOS VELLOS
LA CASPA
LOS BARROS
ESPINILLAS
ARRUGAS

Se extraen los vellos de raíz en media hora. Masajes faciales. No se emplea electricidad. Precios módicos.

RESERVA

CANAS
GRIETAS

CONSULTAS GRATUITAS
También se arregla la cara gratis y se da una prueba práctica de nuestros productos SERRALLO.

MANCHAS
PECAS

SANTO DOMINGO 1280
Casa particular.

PUNTOS NEGROS
CUTIS GRASOSO
CUTIS ASPERO
ETC.

Toda esa larga lista de defectos pueden desaparecer fácilmente, acudiendo al

Consultorio de la Sra. Eliana de S.

SANTO DOMINGO 1280

También se le enseñará gratuitamente a embellecer el cutis mediante el uso prudente de las cremas, leches, blanquetes, rojos, etc., marca SERRALLO, secretos de tocador usados por nuestros remotos antepasados y por las mujeres orientales, maestras en el arte de embellecerse. Masajes y depilación a precios módicos. No se contestan cartas que no vengan acompañadas de su franqueo respectivo.

AVISOS ECONOMICOS

1.—Avisos judiciales

QUIEBRA MOISES DEL PARAMO.—Concurso especial de acreedores hipotecarios. — Por auto de fecha 12 del presente mes, des señor juez del 5.o Juzgado, se nombró síndico definitivo del concurso especial, al abogado don Hermógenes Labbé, y por auto de fecha 18 del actual, se señaló para el 15 de Julio a las 3 P. M, para que tenga lugar la junta de verificación de créditos de los acreedores hipotecarios. — El secretario. 25-J

POR RESOLUCION DEL SEGUNDO Juzgado Civil se ha declarado en quiebra a don Walter Hagemann, Av. Villagra 333, Se nombró Síndico provisional a don Manuel Merino y se fijó para la primera Junta de Acreedores el día 17 de Julio a las tres P. M.— El Secretario. 18—Julio

EL QUINTO JUZGADO CIVIL CON fecha catorce de Mayo de este año ha declarado en quiebra a la Sociedad Rattinoff y Cía., y a los socios que la forman, designando síndico provisional a don Gustavo Silva Campo. Se ordenó citar a los acreedores a la primera junta que tendrá lugar el 21 de Julio próximo, a las dos P. M.— E. Echenique C., Secretario. 30—J

QUINTO JUZGADO CIVIL. EN SOlicitud del síndico de la quiebra Rattinoff, en que pide se adelante el día designado para la primera junta de acreedores, el juzgado proveyó: "Como se pide, y se señala la audiencia del primero de Julio próximo a las dos P. M. y habilítanse los días feriados para las publicaciones y fijación de cartel. Santiago, veintiocho de Mayo de mil novecientos veinticinco. — E. Echenique C., Secretario. 30 J

QUIEBRA ARAGAY Y PASSALACqua Ltda.— Por resolución del señor Juez del 4.o Juzgado Civil de fecha 9 de Mayo en curso, se declaró en quiebra a esta Sociedad, designándose para la primera Junta de Acreedores el 17 de Junio próximo, a las 3 P. M. Se nombró Síndico Provisorio a don Miguel A. Feliú. —El Secretario. 30—J

QUIEBRA DE EUGENIO DE GEllert.—Por resolución de fecha nueve del corriente se declaró en quiebra al comerciante de esta plaza, señor Eugenio de Gellert y por resolución de fecha diecinueve del presente se fijó como fecha de cesación de pagos el día seis del presente mes. Se publica el presente aviso en conformidad a la ley.—Quillota, [illegible] de Mayo de 1925.—**J. M. Romo C.** Jul.-31

REMATE. — EN LA QUIEBRA de don Reinaldo Huber, cuaderno de concurso especial de hipotecas a solicitud del síndico, el señor juez del quinto juzgado en lo civil ha señalado el veinticinco del próximo mes, a las dos P. M. para que tenga lugar el remate del lote que queda de trece mil metros cuadrados, por el mínimum de doce mil pesos, debiendo los postores acompañar boleta de dos mil seiscientos pesos. Demás bases y antecedentes en el cuaderno expresado de la quiebra de don Reinaldo Huber. — El Secretario. 23—J.

REMATE—POR DECRETO DEL 4.o Juzgado Civil de Santiago servido por don Fernando Santa María, de fecha 23 de Mayo último, se ha ordenado sacar a remate la propiedad N.o 14 actualmente 15 de la calle [illegible], de la comuna de Quilicura de este departamento, en la ejecución Ferraz y Cía. contra la herencia yacente de don Pedro Palma Campos. Mínimum para las posturas, dos tercios de la tasación de [illegible]700, según avalúo legal. J-23

QUIEBRA DE EUGENIO DE GEllert.—Por decreto de fecha nueve del presente, el señor juez letrado de Quillota ha declarado en quiebra al comerciante de esta plaza, don Eugenio de Gellert, y nombró síndico provisional a don Rafael Pinochet C. Se fijó el 16 de Julio próximo, a las tres de la tarde, para la primera junta de acreedores. Se designaron los diarios "La Unión" de Valparaíso, "La Nación" de Santiago, y "El Quillotano", para hacer las publicaciones legales. Para los efectos legales se publica el presente.—Quilota, Mayo 12 de 1925.—**J. M. Romo C.** Jul.-31

VERIFICACION. — EN SOLICITUD de Gellona Hnos., en la quiebra de Ondategui Maturana, en que pide se tenga por verificado su crédito por 11,912.10 con citación del síndico, fallido y acreedores, el Juzgado proveyó con fecha 16 del actual. Como se pide, con citación.—Santiago, 16 de Junio de 1925. — El Secretario.

QUIEBRA ONDATEGUI MATURAna. — En solicitud del síndico de 18 de Junio, en que pide autorización para repartir un dividendo provisional de 5|100 a los acreedores, el Juzgado proveyó con fecha 19. Como se pide con citación.—Santiago, Junio 20 de 1925.—El Secretario.

QUIEBRA FELICIANO URIBE. — Se ha ordenado poner en conocimiento de los acreedores inasistentes a la junta, el convenio aceptado por los concurrentes a ella, consistentes en el pago de 40 o|o de los créditos. —El Secretario.

QUIEBRA HUBER. — RECIBIOSE a prueba por ocho días, incidencia cobranza honorarios que hace José M. Hormazbal, fijándose como punto probatorio los servicios prestados por él al concurso, y señalándose los dos últimos días del término, a las 2 P. M., para la recepción de la testimonial, lo cual notifico a síndico y demás interesados. — El Secretario.

2.—Arboles y plantas. (Compra y venta)

¡ATENCION! PARTICULARES Y Criaderos de Plantas, encontrarán, venta permanente grandes partidas tinas de maderas, todas dimensiones, finas y ordinarias. Especialidades jardineras, pedestales de lujo en todos los estilos, precios sin competencia. No olvidarse: Libertad 18. 25-J.

QUINTA DE ARBORICULTURA, árboles todas variedades, precios muy bajos. Pida catálogo. Delicias 1257. 23-J.

CRIADERO DE ARBOLES 'SANTA Elena", San Javier de Loncomilla. Casilla 4, Santiago. Agustinas 1564. Ciruelos D'Agen, cerezas, duraznos y toda clase de frutales y forestales. Precios convenientes. 25-J

POR CONCLUSION DE NEGOCIO realizamos a precios sin competencia plantas y semillas para jardín. Macul 2450. 24 J

3.—Antomóviles, afines y accesorios. (Compra-venta y composturas)

VENDO GONDOLA FORD 4168, trabaja línea Palma, en perfecto estado. Tratar Cumming 1002. 23—J.

VENDO FORD CON PARTIDA, ULtimo modelo, casi nuevo, Washington 1583. E 23

DODGE 7 ASIENTOS PERFECTO estado, vende de ocasión. San Pablo 1400, esquina Amunátegui. 24J

BUICK SPORT SEIS CILINDROS, perfecto estado, vendo ocasión, verlo, tardes, San Antonio 796, tratar: Santo Domingo 735. 26-J

VENDO FORD OCASION. VICUÑA Mackenna 456. 25-J

$ 20 REGALO DOS TAPABARROS delanteros Ford. Santo Domingo 2465.

CARROCERIA AUTOMOVIL, SIETE asiento, vendo de gran ocasión. Bandera 766. J-25

AUTO ESSEX FLAMANTE, SEIS meses uso, véndese barato. Moneda 2215.

PARACHOQUES DELANTEROS, parachoques traseros, varios modelos, precios sin competencia. Vendo. Rosas 2020. 24-J

$ 5,000 VENDO DODGE MUY BIEN acondicionado y conservado. Tratar Blanco Encalada 2467. 25 J

GONDOLA REPUBLIC POCO USO vendo, $ 15,000. Recorrido Pila-Mapocho. Delicias 3992. 25 J

AUTO BUICK, SEIS CILINDROS, motor perfecto estado, realizo Avenida Subercaseaux 980.

$ 2,600 CAMION FORD ULTIMO modelo perfecto estado. Exposición 338. 24-J.

GONDOLA DE CAMBIO CON FAcilidad de pago, compro. Correo 2. Casilla 4572. 25-J.

¡AHORA $ 5,000! VENDOLE GONdola Ford sin uso, facilidades de pago. $ 4,500 camión carga, perfecto estado. Santa Elena 942.

$ 3,500 CHASI FORD NUEVO. ESperanza 338.

VENDO UN CAMION NUEVO DE dos ruedas. Aldunate 1479. J-24

4|—Animales. (Compra y venta)

LINDOS GATITOS PERSAS Y Plomos vendo. Ñuble 1025. 23J

SEIS VACAS DE ESTABBLO vendo; 3 paridas y tres preñadas, casi al parir. Datos: Requegua. Ramal Las Cabras. G. L. 25—J

7.—Aves y pájaros. (Compra y venta)

HUEVOS DEL DIA 6 60 DOCENA Prat 365. 23-J

8.—Avisos varios

COMPRO COCINAS, AUN DETERIOradas, Eyzaguirre 541. 26 J

FABRICA DE SOBRECAMAS ESpeciales, para colegios y hospitales tenemos desde $ 17. Maestranza 392. 30—Jn.

VENDO TOTORA. SAN PABLO N.o 4260. 8—Jl.

COBRE, 1.40, BRONCE, 1.20, PLOmo, 1.00 kilo, sacos cementeros 0.80 compro, San Diego 1245, Mercería Castilla. 25 J

SOLICITUD DE CONCESION.—EN cumplimiento del artículo 5.o del decreto-ley número 342, se publica la siguiente solicitud: Luis Lagarrigue a V. E. respetuosamente expongo que, a virtud del decreto-ley número 342, de 13 de Marzo de 1925, solicito de V. E. la concesión para construir líneas metropolitanas subterráneas, con tracción eléctrica, para el servicio urbano de la ciudad de Santiago y en conformidad al trazado que indico: a) Esta red de metropolitanos se compondrá de tres trazados independientes; el primero recorrerá la Alameda de las Delicias entre las plazas Argentina e Italia; el segundo se extenderá desde el Matadero hasta la Plaza Chacabuco, y el tercero formará una circunvalación intermedia en la ciudad; b) El plazo para presentar los planos definitivos del primer trazado lo estimo en ocho meses. Para el segundo trazado solicito un plazo de año y medio. En cuanto al tercer trazado, no será posible elaborar su proyecto definitivo hasta que se apruebe el plano de transformación de Santiago y se conozca el trazado de las avenidas diagonales y demás que se consultan. En cuanto se cumpla la condición indicada, solicitaré de V. E. el plazo necesario para presentar el estudio y planos definitivos de ese circuito del Metropolitano. c) El plazo para iniciar los trabajos, después de aprobados los planos definitivos, lo estimo en un año para el trazado de Alameda y en tres años el plazo para terminar las obras, después de iniciadas. El circuito Matadero-Chacabuco se iniciará al terminar el de Alameda y su plazo de construcción será de cuatro años. El tercer circuito se iniciará al terminar el segundo, si ya ha sido aprobado el plano de transformación de Santiago y la duración de los trabajos será de cinco años. d) El capital se constituirá por emisión de acciones totalmente pagadas y por emisión de obligaciones en conformidad al artículo 17 de la ley número 342, en las proporciones que se fijarán al presentar el proyecto definitivo. El capital inicial será el que corresponda al valor calculado para el trazado Alameda. Se procederá en la misma forma respecto a los dos otros trazados. Se acompañan los documentos que exige la ley. Solicito de V. E. que tenga a bien otorgarme esta concesión por el mayor plazo que permita la ley, en vista de la naturaleza especialmente costosa de esta clase de obras.—Luis Lagarrigue. J-24

TALLER DE SASTRERIA
SANTA ROSA 343
Se reciben hechuras y composturas. Se viran sobretodos y ternos.
PRECIOS MODICOS

REMBAD, LA CREMA QUE AL fin Ud. usará. Depositario: Droguería y Botica Klein, Huérfanos esq. Bandera. 18 Jl.

¡COMPRAMOS! BRONCE Y COBRE, Broncería Bove. San Antonio 46. J-28

TALLER MECANICO DE PRECIsión. Especialidad en matrices. Instalación para trabajo estampado, embutido. Oficina San Diego 75. 23 J

ATIENDO PEDIDOS CAMBUCHOS botellas, y paja estoquillo embalar, precios módicos. 10-12, 2-5. Pedro Montt 2190 esquina Bío-Bío. J-24

METALES VIEJOS, COMPRO AL mejor precio. Avenida La Paz 2. J 1.o

LANA Y COLCHONES VIEJOS compro. San Diego 2116, atiendo domicilio. 30—J.

JOVEN RESPETABLE DESEA REgentar Peluquería. San Diego 857. J-23

TODO CUANTO NECESITEN ZApateros, talabarteros, encontrarán precios sin competencia. Maestranza 655. Suelería. J—24

ZAPATEROS: HORMAS USADAS y una vitrina se vende en San Antonio 180. 24—J

REGALO AUTO FORD TURISMO con partida. Santa Elena 942.

BLANCOS Y UTILES PARA SALON de tiro, se venden. Cumming 1253. 24-J.

COMERCIANTE ESTABLECIDO DEsea relacionar con señorita o viuda regular edad, prefiero profesional aporte algún capital fines matrimoniales. A. E. S. Correo 3. J-24

10. — Casas, departamentas y piezas amobladas. (Ofrecidas y buscadas)

ARRIENDASE PIEZA AMOBLADA, puerta la calle, San Francisco 106.

EXTRANJERO NECESITA PIEZA amoblada sin pensión, Central. Independiente. E., Casilla 3855.

11. — Casas, departamentos y piezas sin muebles. (Ofrecidas y buscadas)

Casas

$ 150, 180, 255 Y 300, ARRIENDO casas nuevas, todo confort, a cuadra y media río. Av. La Paz 283. Jul.-4

$ 500 ARRIENDASE COMODA CAsa altos para numerosa familia. Huérfanos 2410. J-23

$ 750 INMEDIATO ALAMEDA, Vergara 47, casa moderna, recién construída, trece departamentos, galería, dos halls, dos patios, servicios, gas industrial, luz eléctrica. J-24

$ 110 ARRIENDASE ALTOS, CINco piezas fuera servidumbre. San Borja 231. J-29

265 GARCIA REYES, BAJOS, seis habitaciones, patio, servicio. Pedro L. Riveros. Agustinas 1252. 23—J.

320 LORETO A UNA CUADRA PAlacio de Bellas Artes; bajo seis habitaciones; 2 patios, servicios. Pedro L. Riveros. — Agustinas 1252. 23—J.

280 CUMMING BAJOS SEIS HAbitaciones; patio, servicios. —Pedro L. Riveros. —Agustinas 1252. 23—J.

NECESITO 1.o JULIO, CASITA O chalecito moderno, central. Canon $ 200 a $ 350. Dirigirse: Casilla 1775. 23-J.

$ 300 ARRIENDASE AVENIDA Portales casa en bajos, cinco habitaciones y dependencias. Bandera [illegible] Martínez. 25—J.

390 PRECIOSA CASA CHICA, SALA baño instalado. Bellavista 0537. 24-J

CASA MODERNA RECIEN EDIFIcada, para matrimonio solo o poca familia, a una cuadra Alameda, entre Echaurren y República, arriendo. Echaurren 109. 23-J

MAESTRANZA 226, ARRIENDO espaciosa casa, doce piezas fuera de servicio, tres grandes patios, apropiada para industria, negocio o casa habitación. Tratar: Ramis Clar. Delicias 835. J-25

ARRIENDO BARATA CASA SIETE piezas, recién construída, Arturo Prat 2293. Tratar Placer 1027. 30 J

$ 155, CASA QUINTA PROXIMA Llano Subercaseaux. Tratar Nataniel 159. de 4 a 6.

CASA CON ENTRADA PARA AUto y galpón necesito. Correo 2, casilla 4572. 24-J.

ARRIENDA CASITA TRES PIEzas, Bascuñán 37.

ARRIENDO DOS LINDAS CASAS, $ 300 y $ 280, toda comodidad. Carmen 1395.

$ 70 CASITA CENTRAL, BALMAceda 769; dormitorio, vestibulito, cocina, jardín. 23—J.

CASA NUEVA ARRIENDASE EN $ 400, Grajales 1962. 25-J

220 ARRIENDO CHALET 7 DEPARtamentos y garage. Avenida San Luis 1580. Vendo con facilidades de pago. Tratar: Compañía 1065. Oficina 24. J-23

$ 320 ARRIENDO CASA EN ALtos, 7 piezas, fuera servicio. Maestranza 94. Verla únicamente de 2 a 4 P. M. J—24

$ 170 ARRIENDO LOCAL Y PIEZA habitación ,especial para industria. Rancagua 275, esquina Maestranza. J—24

ARRIENDASE CASAS RECIEN Y bien construidas, con todo el confort moderno, espaciosas en el mejor barrio de Santiago, cerca de San Cristóbal, carro de ida y vuelta, especial para familias extranjeras, calle Santos Dumont, casi esquina de Recoleta. Tratar: Santos Dumont 510. 24-J

700 PESOS CASA ASOLEADA, arriéndase. Huérfanos 1963. 25J

ARRIENDASE MATRIMONIO COmoda casita, San Ignacio 360.

250 ARRIENDO CASA QUINTA extensa, toda clase de comodidades, establo, criadero aves, arboleda frutal, luz eléctrica, agua potable y corriente. Entrada Llano Subercaseaux Tratar Moneda 2347.

CASA SEIS PIEZAS, NUEVA, DEcorada, $ 255. Cochrane 1055. 25 J

190, CASA FLAMANTE, SEIS PIEzas, arriéndase. Gálvez 1469. 25 J

$ 200 BAJOS, SIETE PIEZAS, FUEra servicio, luz, parrón. Santa Elvira 493.

ARRIENDASE CASA DOS PIEZAS, cuarto baño, luz eléctrica. Sitio para góndolas, Independencia 1898. 23-J

CASA ALTOS, CENTRALISIMA, San Martín 45, apropiada matrimonio extranjero, arriéndase. Llaves al 47. Horas: 10 a 5.

$ 205, MAULE 1072, PROXIMA SAN Diego, arriéndase casa, cómoda, siete piezas, buen estado.

SE ARRIENDA LA CASA AGUSTInas 613. Consta de gran hall y siete piezas, fuera dependencias. Para verla y tratar verse con sus dueños: Casa E. Turri, Huérfanos 955. 24J

$ 265 ARRIENDASE FLAMANTE casa ocho piezas y servicio. Washington 1248. J-24

Departamentos

$ 130 COMODO DEPARTAMENTO para garage y buenas bodegas patio extenso. Tratar: Tegualda 1352. J 23

ARRIENDO DEPARTAMENTO A señoras o matrimonio. Independencia 578. J 23

NECESITO DEPARTAMENTO TRES piezas, con sin muebles, en casa familia sin otros pensionistas.—Delpino, Correo Central. J-25

DEPARTAMENTO CALLE CON pensión, Carmen 135. 24-J.

ARRIENDO LINDO DEPARTAMENto calle. Catedral 2529. 25J

ARRIENDO DEPARTAMENTO 3 o 4 piezas. Manuel Montt 2490. 24 J

$ 100, QUINTA ÑUÑOA, OFRECESE departamento muebles. V. Mackenna 1090.

BUEN DEPARTAMENTO ARRIENdo, Maipú 122. 27 J

Piezas

ARIENDASE PIEZA A PERSONA sola, Ricardo Santa Cruz 762, casa 13. 23—J.

ARRIENDANSE PIEZAS CON O sin muebles, buena pensión. Las Rosas 1570. J 28

ARRIENDO PIEZAS CASA PARticular. Santa Rosa 356. 23—J

SE ARRIENDA UNA O DOS PIEzas a matrimonio o persona sola. Lira 534. J-22

SE ARRIENDA UNA PIEZA CON luz eléctrica en casa de familia respetable en la Avenida Irarrázaval N.o 2188. 1.o-J.

CASA FAMILIA ARRIENDA UNA pieza. San Francisco 734. J—25

ARRIENDO MAGNIFICAS PIEZAS balcón calle. García Reyes 49, a caballeros solos. J—28

ARRIENDO PIEZAS BALCONES, caballeros, matrimonio. Brasil 528.

PIEZA CALLE, CON PENSION, Lira 176. 24-J

ARRIENDAE DOS COMODAS PIEzas asoleadas, residencia respetable, sin pensionistas. San Pablo 1388, esquina Amunátegui. 24-J

ARRIENDASE DOS PIEZAS, TArapacá 732.

700 PESOS CASA ASOLEADA arriéndase. Huérfanos 1963. 22—J.

ARRIENDANSE PIEZAS CASA extranjero, con pensión. Rosas 1130. 30 —J

PIEZA Y DEPARTAMENTO arriéndase. San Isidro 95. J-24

ARRIENDO PIEZA CON SIN MUEble a caballero. Rosario 715. Casa discreta.

ARRIENDO TRES PIEZAS, COCIna, Bulnes 30.

EN LIRA 196 SE ARRIENDA UNA pieza grande con balcón calle, otra interior.

ARRIENDANSE DOS PIEZAS, PERsona sola. Molina 388.

BUSCO COMPAÑERO, VIVO SOLO con cocinera en casa nueva, ofrezco dos piezas sin muebles, buena cocina francesa. Precio: costo que resultare. Extranjero. Mujica 58. 26-J.

13. — Compra y venta de negocios

1,900 REGALASE LA PENSION, frente al Matadero, por ausentarme, urgente al Sur. Franklin 987. 27—J

OCASION UNICA. — VENDESE en Rancagua, el Gran Hotel Central, por ausentarse su dueño al extranjero. Es el mejor de la zona, y que el deja más utilidades anuales. 25—J

CON $ 8,000 SE HARA USTED de una espléndida botica. Datos: Lira 650. 24-J

VENDO UNA BUENA CARNICERIA por no poderla atender, en Castro 701. 23-J

VENDESE NEGOCIO DE MODAS, acreditado, por enfermedad. Castro 440. 23-J

POR TENER VIAJE URGENTE fuera de Santiago, regalo en 2,600 almacén y verdulería, bien situado, buena clientela, buen barrio. San Pablo N.o 2083. 23—J.

POR TENER QUE AUSENTARME del país, vendo 4 kioscos centrales, para cualquier negocio, con derecho a contrato de arriendo. Ordenes: Delicias 405 A. 12 a 3 y 7 a 9 P. M. J-23

SE VENDE ESTABLO CON NUMErosa clientela. Manzanos 270. J-22

VENDESE ESTABLO NUMEROSA clientela. Maipú 85. 25—J

OCASION: POR NO PODER ATENDER vendo magnífico negocio esquina, sin competencia, cómoda casa habitación, arriendo muy barata, local apropiado frutos del país. Nataniel 601. 23-J

SE VENDE NEGOCIO ABARROTES. Informes: Carmen N.o 286. J—25

VENDO LAVANDERA LA ANTIGUA Marcoleta, con buena casa y mucha clientela. Maestranza 235. J—25

POR VIAJE URGENTE AL NORTE vendo acreditada lavandería, bien instalada, con muy buena clientela. Serrano 241. 24-J

VENDESE ALMACENCITO, POR enfermedad su dueño. Sotomayor 9. 24 J

VENDO NEGOCIO DE ALMACENcito, con mejora, y carretela aperada, Maestranza 1562. 24 J

SE VENDE LAVANDERIA CON buena clientela, por no poderla atender su dueña. Riquelme 359. 25-J

CIGARRERIA EN EL PORTAL MacClure, de gran porvenir, pudiendo venderse otros artículos; véndese. Tratar en la mañana en la Alameda 975.

VENDO POR ENFERMEDAD DE La dueña la mejor pensión del barrio. Brasil 79. J-24

VENDESE NEGOCITO CON HABItación. Gorbea esquina esquina Exposición 3281. J-25

ATENCION, REGALO PENSION EN 2,300, buena clientela. Sotomayor 102. 27-J.

IMPRENTA CHICA VENDO, FACIlidad pago. Libertad 1332. 24-J.

VENDO FABRICA ELECTRICA, chica de sustancias varias clases dulces, horno ladrillo y de fierro portátil, galpón. Avenida Matta 1484.

SE VENDE GRAN PUESTO PAN inmejorable situación, casa habitación y necesito dulcero pastelero. San Diego 1397, Panadería La Mundial. J-24

VENDO ALMACEN ABARROTES buena posición lado cité o cambiaría por bar-restaurant. San Diego 2025. J-24

VENDO O PERMUTO POR CASA restaurant, casa de cena por tener otro negocio urgente. Tratar: San Diego 2152.

POR AUSENTARME DEL PAIS vendo carnicería, buena venta, doy a prueba. Mapocho 2099. 24J

$ 3,000 SE VENDE RESTAURANT con espléndida clientela, con facilidades de pago. Tratar con su dueño. Mapocho 884. 24-J

SE VENDE DE OCASION EL ALmacén Rivera, barrio muy poblado, poco capital. Calle Rivera N.o 1609. J-24

VENDO NEGOCIO DE CARBON, leña y verduras por enfermedad, buena clientela. Andes 2163. J-23

VENDO EL ANTIGUO Y ACREDItado negocio de abarrotes, frutos del país y mercería, mejor situado en Providencia, frente Pedro de Valdivia, tratar con su dueño en el mismo negocio. Providencia 2258. (Sin comisionistas). J-28

OCASION VENDO CIGARRERIA. Franklin 1026. J-24

SE VENDE ALMACEN DE ABArrotes. Carrascal 3345. 23—J

15.—Cuerpo de Bomberos

1.a COMPAÑIA DE BOMBEROS.— Cito a la compañía a academia para el Martes 23, a las 9.45 P. M., sin uniforme. Punto de reunión: el cuartel.—El ayudante.

4.EME COMPAGNIE DE POMPIER.— Académie Générale et exercice de compagnie Mercredi 24 et Vendredi 26 a 9.30 et 9.45 du soir. Réunion au quartier en tenue de travail.—L'adjudant.

5.a COMPAÑIA DE BOMBEROS. — Cito a la Compañía a academia y ejercicios para el Miércoles 24 del presente a las 9.45 P. M. — Uniforme de trabajo. — El Secretario.

OCTAVA COMPAÑIA BOMBEROS. Cítase a la Compañía a reunión extraordinaria para el Miércoles 24 del presente a fin de seguir estudiando las reformas del Reglamento: hora de reunión: 9 P. M. Se encarece la asistencia. — El Secretario.

16.—Dentistas

CLINICA DENTAL PRAT 578. Atiéndenla tres dentistas. Extracciones absolutamente sin dolor; dentaduras, composturas, rápidas. Facilidades pago. Atención nocturna. Jl. 10

CLINICA DENTAL, DELICIAS 860. Precios bajos. J 23

GABINETE DENTAL SAN DIEGO 964. Planchas, masticación perfecta, desde veinte pesos. Extracciones indoloras. Dentaduras sin paladar. Dentista titulado Chile-Europa. 28—J

17.—Escuelas de choferes

ESCUELA PRACTICA DE CHAUFfeurs mecánicos, cursos rápidos diurnos, nocturnos. Vicuña Mackenna 456. J-27

18.—Extravíos y hallazgos

EXTRAVIO DE ACIONES. — EN conformidad a la Ley y a los estatutos de la Compañía Comercial y Ganadera Chile-Argentina, se da el aviso del caso de haberse extraviado el título número 4718 por 1,248 acciones de dicha sociedad, que figura a nombre de Eduardo Vigil Zañartu.—Santiago, 19 de Junio de 1925. 24-J

HABIENDOSEME PERDIDO CARtera con carnet, ruego devolvérmelo a Sotomayor 186. J-24

LLAVERO ENCONTRADO EN góndola Pila el Domingo por la mañana, puede reclamarlo su dueño en Delicias 2628.

HABIENDOSEME EXTRAVIADO libreta vista 45972 declaro sin valor por haber dado aviso Caja Ahorros Oficina Alameda. José Gallardo.

19. — Empleados para comercio y oficinas. (Pedidos y ofrecidos)

EMPLEADO ESPAÑOL PARA LA venta en bazar y mueblería necesito con buenas recomendaciones, San Diego 460. 23 J

JOVEN DISPONE MEDIO DIA LIbre, ayudaría cobranzas. Garantías. Casilla 81-D.—E. Gary. 25-J

OFREZCO SEÑORITA DACTILOgrafa, Instituto Independencia. Independencia 336. 22 J

SEÑORITA PRACTICA EN OFICIna representaciones, con buena redacción, tanto castellano como italiano, y que sepa escribir correctamente a mquina, necesítase, Moneda 830. 22 J

SE NECESITA BUEN CORRECTOR de pruebas. Inútil presentarse sin certificados que acrediten honorabilidad y absoluta competencia. San Pablo 2609. 23—J.

LA CHILENA, DELICIAS 2469, NEcesita cajera y una empleada para el despacho maestros pasteleros y ayudantes. J-23

JOVEN QUE ESCRIBA MUY RAPIdo a máquina, con perfecta ortografía, necesito. Bandera 345. Oficina 4.

SEÑORITAS, JOVENES DISTINGUIdos, necesitamos. Plazuela Santo Domingo. "Universidad Libre".

JOVENCITO PRINCIPIANTE QUE sepa escribir a máquina y tenga buena letra se necesita. Casa Castagneto, Sección Ejército.

SEÑORITA PARA TRABAJOS OFIcina, que sepa taquigrafía y stenografía necesita Casa Mayorista. — Ofertas por escrito. a Casilla 2967.

SEÑORITA MUY PRACTICA EN trabajos de oficina, que escriba rápidamente, a máquina y con muy guenas recomendaciones necesítase. Prefiérese que conozca también italiano. Moneda 830. 24-J

NECESITO SEÑORITA PARA EL baile, buena presencia. Eyzaguirre 1147. 24-J

SEÑORITA JOVEN, INDEPENDIENte, solicita cualquier ocupación decente. Dirigirse: Matucana 752. Casa 8. R. R. C. 24-J

VENDEDOR EN PLAZA SOLICITA muestrario en paquetería. Casilla 4502. — R. D. V. 25-J

MOLETTO HNOS. CATEDRAL 2202. Joven competente en abarrotes necesita. Moletto Hnos. Catedral 2202. 24J

EMPLEADO MERCERIA Y ABArrotes ofrécese, 1.o Julio. Informes Baquedano 1168. Julio Angel. 25J

SEÑORITA PARA ATENDER CIGArrería necesito. Puente 590.

SEÑORITA CON RECOMENDAción que sepa ramo librería, se necesita. Merced 813. 25—J

SEÑORITAS VENDER DOMICILIO artículo estación, fácil salida, necesítanse. Ramírez-Huth. Calle La Bolsa 47. J-24

VENDEDOR ACTIVO COLOCAR artículo botica, tenga clientela. Ramírez-Huth. Calle La Bolsa 47. J-24

JUNIOR NECESITO. IMPRENTA Schonherr, prefiero con estudio en el Comercial. Santo Domingo 3677.

EMPLEADO ACTIVO BUENOS INformes, necesito, pago buen sueldo, y participación negocio, bajo fianza efectiva 2,000 pesos. Clasificador 288.

SEÑORITA BUENA LETRA, PARA corretajes necesito. Moneda 1467.

NECESITO CAJERA COMPETENTE en cuentas, recomendada, Delicias 2867.

JOVEN EXTRANJERO SE OFRECE como comisionista u otra ocupación decente, gran práctica en el comercio, y recomendado. R. C. San Diego 289.

NECESITO JOVENES ACTIVOS sueldo y comisión. Andes 2730.

NECESITO SEÑORITA PARA atender sombrerería, que sepa adornar. San Pablo 3019.

20. — Frutos varios. (Compra y venta)

MANZANAS POR MAYOR VENDO, chacra Lo Espina, camino San Bernardo, paradero del Observatorio. 25 J

21. — Haciendas, fundos, chacras y terrenos. (Compra-venta y arrendamientos)

SITIO 10x40, 2 PIEZAS, COMEdor, techo zinc blanco fachada cal ladrillo, entrada carruajes véndese con $ 2,500 al contado, saldo grandes facilidades, a 3 cuadras góndolas Pila. Tratar: García Reyes 28. J-23

NECESITAMOS URGENTE SITIO ubicación central para depósito árboles, plantas. Ramírez-Huth. Calle La Bolsa 47. J-24

VENDO SITIO CERRADO ARAUco esquina Pedro Montt. Tratar en la esquina. 26-J.

22.—Hoteles y pensiones

PIEZA Y PENSION A MATRIMOnio, señoritas o jóvenes honorables. Casa sin pensionistas. San Pablo 2609. 23-J.

SE ARRIENDA PIEZAS CON PENsión a la calle. Santa Rosa 376. J-24

"IMPERIAL" CASA DE RESIDENcia, departamentos confortables para familia o personas solas. Atención esmerada. Comida estilo familiar. Moneda 977. Jl.-16

CASA PARTICULAR, LINDOS DEpartamentos bien amoblados, baño; espléndida pensión. Preciso módicos Delcias 2224. 23-J

PENSION, PIEZA AMOBLADA balcón desde 140. Morandé 791. 23—J.

BUENA PENSION DE MESA, PREcios módicos. San Martín 758. J-22

CASA RESIDENCIAL PARA HOnorables familias o personas solas por días, meses. Estado 75. Regir dormitorios, salitas, baños, privados, excelente comida uso familiar pensión de mesa por meses. Los dueños atienden personalmente, retribuyendo la deferencia de los distinguidos huéspedes. Precios módicos. Teléfono 3705. — English Spoken. 30—J

PIEZA CALLE CON ESPLENDIDA pensión arriendo matrimonio, Maturana 558, paso Catedral. 25 J

MUY CENTRAL ARRIENDO PIEzas con pensión. Santa Rosa 94. 25—J.

BUENA PIEZA CON PENSION, MAtrimonio o personas honorables. Manuel Rodríguez 757. J-23

ESPLENDIDAS PIEZAS PENSION completa, casa quinta; carros puerta. Providencia 973. 25-J

PIEZA CALLE ASOLEADA, OTRAS interiores con pensión, a media cuadra Plazuela San Isidro. Santa Victoria 538. J—29

PRECIOS MODICOS, PENSION Piezas amobladas. San Diego 110. 25-J

PIEZAS A LA CALLE E INTERIOres con pensión, arriendo, Tarapacá 1019, al llegar a Prat. 24-J

MATRIMONIO: PIEZA AMOBLAda con espléndida pensión, 300 mensuales. Maestranza 480. 24-J

ARRIENDO UNA PIEZA AMOBLAda, sin pensión, a la calle o interior de preferencia a extranjero. Merced 276. 25 J

PIEZA BALCON CON SIN MUEbles, y pensión casa alemana. García Reyes 566. 25 J

CATEDRAL 1287, ARRIENDASE piezas amobladas con pensión. 24-J

URGENTE NECESITO PIEZA A la calle en bajos central, con buena pensión. San Diego 117, pieza 3.

RESIDENCIAL CONFORT. AHUmada 143. Espléndidos departamentos para familia. Buena comida.

A MATRIMONIO EXTRANJERO O tres personas ofrécese magnífico departamento amoblado con baño anexo y espléndida pensión en casa moderna, central, de poca familia. Miraflores 380. J-24

ARRIENDO PIEZA CON SIN PENsión, Sazié 1959.

ARRIENDO UNA O DOS PIEZAS con pensión. Brasil 66. J-24

MATRIMONIO HONORABLE arrienda pieza calle, con pensión. Serrano 682.

SAN ANTONIO 533, 1 CUADRA Plaza, centralísimo, dormitorios calle; otros interiores; precios muy convenientes a matrimonios. Sana y abundante comida. Baños.

ROSAS 1386 ARRIENDO BONITA pieza a la calle, muy buena pensión. 25—J

PIEZAS PENSION ECONOMICA. Gálvez 630. J-14

23.—Instalaciones y accesorios para negocios. (Compra y venta)

INSTALACION COMPLETA BOX Centro Quintín Romero, véndese. Chacabuco 28 B. 23—J

VITRINA TRES METROS ALTO, nueve cristales para sastre, vendo. Delicias 1110. J-23

DE OCASION VENDO ESTANTEría, mostrador, cajas vidrieras, con 2 luces, letrero sólo por 500, y traspaso arriendo barato por sólo $ 130 mensuales, barrio muy comercial. San Diego 1948. 25-J

$ 140 VENDESE 2 ARMARIOS, 2 mostradores, y un apesa para negocio. Olivos 734.

SE VENDE UNA VIDRIERA, EN Bascuñán 74. 25 J

VENDO CAJA REGISTRADORA Y molinillo. Independencia. Santa Laura 1192. 24—J

24—Instrucción y Educación. (Colegios, academias y profesoras)

PEDAGOGA ENSEÑA PREPARAtorias especialmente inglés. F. G. Vergara. Correo 6. Jn-9

CONTABILIDAD, TAQUIGRAFIA, Mecanografía, Inglés, Aritmética. Instituto Pinochet Le-Brum. Huérfanos 1657. 3-Jl.

INSTITUTO MERCANTIL, MERced 882, fundado 1904; reorganizado Contabilidad sola, clases funcionando; diplomas contador, perito. Profesor Estado. 23-J

ENSEÑANZA RAPIDA ESCRITURA a máquina. Ricardo Santa Cruz 757. 24-J.

RECIEN EMPEZARON NUEVOS cursos: Contabilidad, Taquigrafía, Idiomas, Dactilografía. Matrícula abierta. Instituto Comercial, Agustinas 1060.

ENSEÑANZA RAPIDA CONTABILIdad, taquigrafía, dactilografía, idiomas, cursos separados para señoritas. Diplomas legalizados. Bandera 154. 26 J

25.—Instrumentos musicales, afines y accesorios. (Compra-venta y composturas)

VICTROLAS "VICTOR" Y OTRAS marcas, desde $ 150, vende San Pablo 2215. 23—J.

AUTOPIANO MODERNO, ELEGANte, vendo con facilidades de pago. Lira 82. 25 J

PIANO ALEMAN TRES PEDALES véndese. Santos Dumont 482. 24 J

PIANO ERARD VENDESE, BAScuñán 466. 24 J

NECESITO CON URGENCIA COcinera española, pago bien. San Pablo 4500. J-25

MAGNIFICO PIANO VERTICAL de ocasión, se vende. San Pablo 2395, relojería. 27-J

COMPRO VICTROLA VICTOR EN perfecto estado. Dirigirse F. M. Carmen 238.

BARATURA CONTINUA DISCOS Victrola, Bandera 191. 27 J

PIANO ALEMAN CLAVIJERO bronce vendo gran ocasión. Ahumada 31. 24-J.

MIL PESOS Y RICO PIANO compro góndola San Alfonso 562.

VENDO UN GRAMOFONO CON 18 discos y una camilla, especial para matrona. Avda. La Paz 474 casa 4. 24 J

PIANO VENDO. MANUEL RODRIguez 932. 26 —J

VICTROLA VENDE PAGO MENsual. Avise domicilio. O. B. Casilla [illegible]

26.—Libros y estampillas. (Compra y venta)

LIBROS COMPRO, SAN DIEGO 105. 23—J

TESORO DE LA JUVENTUD, compro. Olonso Ovalle 1244. 25-J

27.—Medicina

LA IMPOTENCIA, LA DEBILIDAD sexual, la neurastenia se curan con Bismolan, se vende donde Bentgerodt, Daube y buenas boticas. 29—J.

GONORREAS, AUNQUS ANTIGUAS estrechez, orquitis ,curan radicalmente. Glóbulos Pérsicos. Boticas surtidas. 16-8

UVENTUD: NO MAS GONORREAS fuera contagio, salud, limpieza, Glóbulos Kaddé $ 4.40 frasco, llegó Daube, Botica Belga, San Diego 591 esquina Eyzaguirre. 25 J

GONORREAS, SIFILIS, IMPOTENcia, curación radical, rápida en ambos sexos. Se atiende consultas por correspondencia. Clínica del Doctor Julio Lefevre, De 10 a 12, 4 a 7. Bandera 736. Julio 17

REARGON CURA LA GONORREA en menos de ocho días, completamente, sin dolores. J—22

ALIMENTE SU NIÑO CON ALImento fosfatado 'Little Boy", véndese todas boticas. 18 Jl.

$ 20 LA RESTAURACION DEL VIgor sexual instantáneamente en jóvenes y viejos, sin drogas. Pídanse folletos. Clasificador 248. Ragalas. J-24

ENFERMEDADES DE LA PIEL de los niños, mejora Pomada Cadum.

28. — Materiales de construción. (Compra y venta)

LADRILLOS Y ADOBES MUY BOnitos, véndense. Santa Rosa esq. Zanjón de la Aguada. Margozzini Hnos. J 23

OCASION VENDO UNA PARTIDA de roble americano. Fábrica 1985, detrás Parque Cousiño.

NOGAL DEL PAIS VENDO, PORVEnir 618. 24-J

SALDO 400 PLANCHAS ZINC INglés 6 y 7 pies, realizo. Salvador 1920.

BANCO CARPINTERO VENDO A. Prat 1731. 25 J

VENDO MAMPARA CON DIVISION nueva, Miguel Claro 6. 24 J

BANCO CARPINTERO COMPRO de ocasión. Delicias 1737.

29.—Máquinas, motores, afines y accesorios. (Compra-venta y composturas)

VENDO DE OCASION MAQUINA cernidora. San Diego 460. J—23

ZAPATEROS, VENDEMOS MAQUIna puntear, completamente nueva. Carmen 1477. 27-J

TURBINAS: INSTALACIONES, proyectos, para cualquier caso, consulte, Chacabuco 32 A. 22 A

MAQUINA SECADORA A FUEGO para tabaco o tostar cebada, café; véndese de ocasión. Serrano 515. 23—J

HARNEADORAS Y CLARINCILLAdoras, vendo. Unión Americana 77. 24—J.

MAQUINA TEJEDORA VENDO DE ocasión. Independencia 289. 23J

MOTOR BENCINA 1 1|2 H. P., MAGneto Bizard, vendo. Recoleta 877. J-23

MOTOR INDIA, GRANDE, OCASION vendo. Avenida Matta 900. J-28

$ 720 VENDESE ESPLENDIDA MAquina escribir Royal N.o 10. Cuevas 895. J—24

MAQUINAS SINGER ESPECIALES para coser pergamoid, sobrecamar, vendo de ocasión. Bandera 766. J—25

MAQUINA ESCRIBIR PORTATIL, estilo Corona, vendo ocasión. Maestranza 655. Suelería. J-24

MAQUINA VULCANIZADORA grande, compro, Chacabuco 11. 24-J

VENDO MAQUINA REVOLVEDORA de concreto de más de medio metro cúbico. Poco uso. $ 3,200. Spallani.—Casilla 3828. Valparaíso. 24-J

VENDO VARIAS CHANCADORAS y herramientas mineras. Spallani.—Casilla 3828. Valparaíso. 24-J.

MAQUINA SINGER, APARADORA, sastre, regalo. Amunátegui 739.

TALADRO FRAGUA PORTATIL, grúa pulidora, prensa para cañones liquido. Cuevas 875, de 10 a 12.

MAQUINA SINGER, UN CAJON, perfecto estado, $ 320. Huemul 406.

VENDO SIERRA HUINCHA, CHICA nueva. Valparaíso 1263. 24-J

MAQUINA RECOGEDORA Y DObladora de llantas, vendo. San Pablo 2502.

MAQUINAS PIE SINGER BOBINA, otras de mano, vendo varias. Nataniel 1179. J-24

30.—Muebles. (Compra y venta)

ANTICIPO FONDOS POR MUEbles a consignación. Compro menajes. Casa de remates, San Antonio 74. 28-Jul.

MUEBLES DORMITORIOS, COMEdor, salones, escritorios, variedad estilos, modelos, roble americano. Precios bajísimos. Facilidades pago. Especialidad sillas, desde cien pesos docena; gran variedad. Antes comprar, venga consultar precios. Fábrica Nacional de Muebles. Serrano 398. N. O.

MUEBLES: OFRECEMOS CUALquier estilo. Precios muy ventajosos. Entrega inmediata, grandes facilidades pago. Consulte nuestras condiciones. Fábrica Sociedad Nacional de Muebles y Maderas. Copiapó 1060, entre Prat y San Diego. J 30

RESCATO MUEBLES, PIANOS empeñados para su venta en privado o remate. San Antonio 74. Jul-28.

AMOBLADO DE ESCRITORIO vendo. Maipú 1201 J-24

OCASION VENDO CATRE CUNA, de bronce, escritorio cortina, dormitorio, estilo inglés, silla comedor, roperos, peinadores, veladores, rica cocina gas moderna, gran cantidad loza, porcelana, fierro enlozado, buen califón, alfombras. Santo Domingo 936. 23J

PAGANDO LOS MEJORES PREcios, compro a domicilio toda clase de muebles, catres, cocinas y objetos de valor. Casa Remates y Consignaciones. Meiggs 65. J-21

POR CONCLUSION DE NEGOCIO: viaje Europa, vendo baratísimo piano estudio, victrola mueble, tres amoblados salón, alfombra, amoblado escritorio, escritorio, aparadores, trinches, mesas correderas, juego dormitorio, inglés, roperos lunas, peinadores, cómodas mármol, veladores, cocina gas, máquina coser, mueble, todo muy barato por viaje. —Independencia 289. 23-J

COMPRO BILLARES VIEJOS, VENdo billar importado. Copiapó 1472. J-23

VENDO AMOBLADO DORMITORIO estilo bombe y marquetería. Se arrienda la casa, canon $ 180. Santa Isabel 414.

MUEBLISTAS NECESITO, BUEN jornal. Toesca 1754. 24-J

VENDO OCASION ROPEROS, PEInadores, cómodas, veladores, catres fierro, catres bronce, alfombras, cortinas, amoblados, salón, espejos grandes, escritorios ministros, estantes libros, sillones giratorios, aparadores, trinches, mesas correderas, sillas comedor, cocinas económicas, baños fierro esmaltados, toda clase muebles baratísimos. San Francisco 106.

VENDESE MUEBLES, SE ATIENde a toda hora, tratar Ibáñez 324, entre Lastra y Pinto. 24 J

¡¡OPORTUNIDAD!! $ 35, VENDO catrecito bronce, también otro grande, hoy. Maestranza 1268.

ELEGANTE AMOBLADO COMEdor y sillas vendo. Rosas 3015.

AMOBLADO SALON 400; ESPEJO consola 90; banquetas, sillas doradas quince alfombrados, desde 50; escritorio Ministro 100; estante 80; aparador nogal mármol 150; mesa 50; sillas cuero 180; ropero espejo 180; peinador 70; cómoda 40; veladores desde 15; catres bronce 180; colchón lana 100; diván 90; San Francisco 382.

VENDESE RICA ALFOMBRA gran de peinador, lavatorio desagüe, velador. Esperanza 684.

ROPERO LUNA CRISTAL, 180; peinador, 130; cómoda, par catres bronce, 550; íd. 130, colchones lana, 150; alfombras centro, desde 150; escritorio forro cuero, nueve piezas, 350; paragüeros desde 100; estantes libros, muebles asiento en jacarandá y caoba, vendo. Moneda 1467.

DE OCASION VENDO DOS CATRES fierro con bronce, plaza 1|2. San Antonio 243, entrar interior.

APARADOR TRINCHE, MESA Y seis sillas, regálase 650 pesos, sofá dos sillones tapizados 700 pesos. Baquedano 654. J-24

GRAN SOFA CAOBA $ 250; GUARdarropas caoba, $ 200; otro 80; cómoda caoba mármol plomo, toilette caoba con espejo, $ 60; cómoda nogal, 60; amoblado seda nueve piezas, flamante, 300; espejo caoba Imperio, 150; estante libros, 50; aparador con vitrina 150; rica cocina 200. San Isidro 546.

APARADOR NOGAL, $ 70; DOS trinches mármol espejo, $ 85; sillas comedor, ropero $ 70; buena cómoda roble, $ 70; velador, 15; catre laqué con bronces, 70; otro ancho, 80; amobladito sala Luis XV, $ 100; sofá marroquí, vendo Eyzaguirre 541, entre Carmen San Isidro.

PEINADOR CON CAJONES, COMOda, media docena sillas Viena y cocina importada de porte regular marca Dover, casi regalados, vendo Sotomayor 815.

FABRICA MUEBLES Y SUS MAquinarias, vendo, ausentarme, baratísimo. Nataniel 464. 25 J

AMOBLADOS COMEDOR VENDO baratísimos. Nataniel 464. 26 J

ESCRITORIO CORTINA ROBLE americano compro. Santo Domingo 1037. 24 J

VENDO DE OCASION: AMOBLADO de comedor, sillas, cocina económica estante de tres cuerpos, mesas, plantas en maceteros, Viel 1166. 24 J

APARADOR REGULAR PORTE muy cómodo, mármol y vitrina de ocasión, vendo. Maturana 790.

VENDO PEINADOR ANTIGUO. Brasil 55.

31.—Notificaciones comerciales

AVISAMOS AL PUBLICO QUE desde el 15 del presente somos dueños del Restaurant "La Mar" Huérfanos 836 y no nos hacemos responsables de cuentas anteriores. — Haess y Faupel. 25—J

HABIENDO COMPRADO EL NEgocio de pesión a don Pedro Pinto, calle Manuel Montt 2833, no respondo por ninguna cuenta pasado tres días. Bernardino Basaure. 25 J

AVISO AL COMERCIO: HABIENdo comprado el almacén al señor Francisco Proletti, Matucana 73, no reconozco deudas pasados tres días. Nicolás Pérez. 25 F

33.—Oficinas, locales y garages. (Ofrecidos y buscados)

ARRIENDO EN $ 200 ESPLENDIDO almacén, Avenida Providencia 1599, esquina de Antonio Varas. J 24

ARRIENDASE BUEN DEPARTAmento profesional, Las Rosas 1570. J 28

BOXES NUEVOS, ARRIENDANSE en Recoleta 347. 23—J.

ACREDITADO LOCAL PARA BOdega arriendo en San Pablo 4167, tratar Andes 3772. 25 J

GRAN ESQUINA CON CASA CHAcabuco 97.

SAN DIEGO 174, ARRIENDASE barato, cómodo local calle, 24 J

ARRIENDO GRAN LOCAL CON galpones para garages, industria o establo. Vendo mamparas. Chiloé 1996

34.—Operarios para fábricas, talleres, etc (Pedidos y ofrecidos)

Tipógrafos

PRENSISTA PEDAL NECESITO. San Pablo 1157.

SE NECESITA CAJISTA PRENSISta. San Francisco 224.

PRENSISTAS DE PEDAL COMPEtentes necesita La Ilustración. Santo Domingo 863.

MARGINADORES MEDIO MERCUrio, competentes necesítanse tres, buen sueldo. San Francisco 80.

MARGINADORES PARA IMPRENta preciso, Blanco Encalada 1647.

Carpinteros y Mueblistas

MAESTROS MUEBLISTAS COMpetentes necesito. Sazié 2450. 22-J.

NECESITO MUEBLISTAS LOS QUE se presenten a trato. Herrera 1058. J-23

NECESITO CARPINTEROS GOTIcos y planos y oficiales. Tocornal 687

CARPINTEROS MUEBLISTAS SE necesitan. Chiloé 1189 o Arturo Prat 1128.

CARPINTERO CON HERRAMIENtas necesito. Delicias 1737.

NECESITO MUEBLISTAS Y BARnizadores Delicias 972.

MAESTROS CARPINTEROS COMpetentes para trabajo de carrocería y banco necesito. Presentarse Estación Pirque, Maestranza.

MUEBLISTAS COMPETENTES necesitan. Delicias 1639. 24 J

NECESITO MUEBLISTAS COMPEtentes. República 272. 24—J.

CARPINTEROS BUENOS NECESIto. Alameda esq. Amengual.

Mecánicos

OFREZCO MECANICO EN MOTOres explosivos, en soldadura oxígeno, en plomo e industrial. Andes 478 R. C. Droguet. 24 J

MECANICO PARA ARREGLAR AUtomóvil necesito. Bandera 84, oficina 11.

MECANICO TORNERO PARA TRAbajos de garage necesítase urgente Providencia 1162. 24 J

Aparadoras

APARADORAS OBRA SEÑORA, hombres, niños, dobladora, niñas envase, niño sepa seción suela, necesito. Las Quintas 546. J 23

APARADORAS, PUNTILLERAS COMPETENTES
máquina izquierda, necesita
THE AMERICAN SHOE FACTORY
NUEVA ANDRES BELLO 35

Tapiceros

TAPICERO NECESITO LIRA 565. 24—J

TAPICERO PARA FABRICA DE puertas se necesita. Av. Matta 556. 23-J

TAPICEROS COMPETENTES NEcesitan. Delicias 1639. 24 J

Gásfiters y Hojalateros

DOS GASFITERS COMPETENTES en instalaciones sanitarias, necesito. Curicó 82. J-23

APRENDICES HOJALATEROS adelantados necesito. San Diego 911.

MAESTRO GASFITER HOJALATEro competente necesito. Almirante Barroso 11.

Zapateros

NECESITO ZAPATERO, BUEN composturero, trabajo a medias. Dardignac 153. J-24

ZAPATEROS ESTAQUILLADOS Y composturero necesito. Bascuñán 116. J-23

CANTEROS Y ADOQUINEROS NEcesitamos constantemente en Lo Ruiz, estación Renca. 25 J

ZAPATEROS BLACK DE SEÑORA necesito varios, doy para afuera. Martínez Rozas 2160. 24-J.

NECESITANSE CORTADORES cuero. Fábrica Calzado. Chacabuco 554. 24-J.

ZAPATERO PARA CLAVETEADO, estaquilado para niño, necesito. San Francisco 1430.

Sastres y Costureras

BUENAS VESTONERAS CON muestra necesito, pago bien. Rosas 1212. J-23

NECESITO COSTURERAS SASTRE. Cóndor 1082. J—24

OPERARIOS SASTRES: COMPRO y vendo toda clase de materiales. Moneda 848.

NECESITO CAMISERAS, CALZONcilleras, Carrión 1427. 26-J

SE NECESITA AYUDANTE SAStre obra grande, muy competente, trabajo de primera. Alonso Ovalle 824, casa particular, interior.

NECESITO COSTURERA ROPA blanca. Catedral 2529. 24-J.

OPERARIOS SASTRES PARA EL taller, necesito. Bandera 157.

COSTURERA SEPA EMBOLSILLAR y ojalar, competente, trabajo primera. 758 Prat 758. J-24

AYUDANTE PANTALONERA NEcesito. Santa Rosa 345, casa 25.

SE NECESITA BUENAS COSTURERas para tejidos, y devanadoras en Lira 40. 24 J

NECESITO COSTURERAS VESTOnes. Avenida Paz 469.

COSTURERA SASTRE. MERCED 750.

AYUDANTA COMPETENTE MODAS necesito. Rosas 1615, casa 2.

SE NECESITA COSTURERA SAS- [illegible] San Diego 1551. J-25

Varios

PUNTILLERAS COMPETENT para máquina izquierda, necesit mos. The American Shoe Fact —Nueva A. Bello número 35.

DESCARNADORA Y DOBLADOR necesitan Fábrica Calzado. Irarr zaval 707.

SE NECESITA UNA MAQUINIST para sombreros. Dirigirse: Santo Do mingo 576.

PINTOR NECESITO. DIRIGIRS de 8 a 9 y de 12 a 1 1|2.—H. Ejército 467.

FABRICA DE CALZADO, NECE ta niña que sepa trabajar en la m quina de perforar. Independe 335.

NIÑOS APRENDICES, ELEC cista, necesítanse, New York 67.

SE NECESITAN MAQUINIST aparadoras. Fábrica de calzado cardo Santa Cruz 753.

MAESTRO PARA ARREGLAR nea, competente, necesita. Pe rril San Pablo-Blanqueado. en la Empresa.

HERRERO COMPETENTE NEC to para garage, Providencia 11

TAPA-BARRERO, QUE SEPA dar a oxígeno necesítase, Prov cia 1162.

OPERADOR NECESITA TEA Apolo. Victoria 753.

EMBOBINADOR QUE ENTIE automóviles necesito. Bandera

NECESITO BUENA PREPARA ra en sombreros. J. V. Lastarria

ELECTRICISTA CON HERRAM ta necesito. Santa Rosa 488.

LIMADOR CARROCERO NEC to. Garage Martín. Blanco En 1635.

TRABAJADOR NECESITO, EC dor 4341.

TRABAJADORES NECESITO, Alfonso 544.

HUINCHERO MECANICO NEC to. Erasmo Escala 2967.

DOS APRENDICES ADELANT dos relojero y joyero, necesito. Alfonso 43.

NECESITASE EMBETUNADOR Fábrica de Calzado. Ricardo Cruz 753.

NECESITO TALLADOR COM tente. San Diego 1065.

HERRERO MECANICO PARA do cerca Santiago, necesito. Carmen 1480.

35.—Oficios y servici diversos. (Pedidos y ofrecidos)

Chauffeurs

CHAUFFEUR Y COCINERA mendada, necesito. San Joaquín

Jardineros

SE OFRECE JARDINERO nés, casado, para hacerse quinta cerca de Santiago, recomendación. Tratar: Jardín Tokyo.

Peluqueros

PELUQUERO NECESITO, me, Gay 2630.

Carreteleros y Carreton

CARRETELERO PARA REPA leña, carbón, necesito. Gálvez

Cocineras

SEÑORA ENTIENDA COCINA, niña 13-16 años, atender niños cesito. O'Higgins 1657.

NECESITO UNA EMPLEADA cina. Cruz 1267.

SE NECESITA COCINERA competente. Tratar de 1 a 3 Matucana 515.

COCINERAS DE LA MANO, dera 878.

COCINERA JOVEN NECESITO Prat 431.

AYUDANTA DE COCINA Y para atender comedores, Eyzaguirre 1070

NECESITO NIÑA AYUDANTE cocina. San Diego 940.

NECESITO COCINERA RECOM dada. Providencia 1796. Pago sueldo.

EMPLEADA PARA LA CO necesito. Monjitas 344.

COCINERAS, NIÑAS, NECE mos. Plazuela Santo Domingo versidad Libre".

BUENA COCINERA Y NIÑA necesita familia honorable. La Paz 534.

COCINERA CON BUENAS mendaciones necesito; buen Ejército 212.

COCINERA Y SIRVIENTE no joven, buena salud, con daciones poca familia. Puente

100 COCINERAS COMPETENT buenos sueldos, niñeras, das, empleadas comedor, sentadas, toda servidumbre Arturo Prat 16.

EN MARCOLETA 445 SE NE ta urgente niña para cocina y cio de mano. Poca familia, tranjera. Buen sueldo. Exigense nas referencias.

NECESITO COCINERA, NATA 241.

NECESITO COCINERA, cho 414.

COCINERA CON NIÑO RECOM dada, necesitamos. Esmeralda

SE NECESITA UNA AYUDANT de cocina. Restaurant Colonial. ced 864.

COCINERA NECESITO. 425, carro 12.

NECESITO COCINERA PARA campo. Tratar: Santo Doming

NECESITASE COCINERA para dos personas. Pasaje

NECESITO COCINERA adentro. Pensión Española

OFICINA BANDERA BLANCA, Huérfanos 2716. Necesito cocineras, comedor muchachas, muchas empleadas.

NECESITO COCINERA SIN NIÑOS, buen sueldo. Chiloé 1281. 24-J

COCINERA NECESITO, BUEN INforme, tres personas, Carrera 224. Buen sueldo.

NECESITO BUENA COCINERA con recomendaciones, tratar Jofré 392. 25 J

NECESITO NIÑA AYUDANTE COcina. Copiapó 1474 24—J

EMPLEADA PARA LA COCINA puertas afuera, se necesita, Sama 1076.

COCINERA SIN PRETENSIONES. se necesita Bandera 894. 25—J

COCINERAS, DE MANO NECESIto varias. Buenas colocaciones. Bandera 339.

COCINERAS ENCONTRARA EN "La Veloz Agencia", García Reyes 28. 24-J.

COCINERA NECESITA. TRIAMON Hotel. Chacabuco 1 B.

NECESITO COCINERA DOS NIñas para las mesas. Cocinería Pensión Mapocho 2831, entre Libertad y Esperanza.

Niñeras

NIÑERA FORMAL NECESITO buen sueldo. Estado 141. Casa 13 24—J

NIÑERA NECESITO CHILOE 1579 24—J

EMPLEADA PARA CUIDAR GUAgua y ayudar piezas, necesítase, buen sueldo. Calle Brunner 678, por Diez de Julio entre Lira y Tocornal.

NIÑERA JOVEN, ASEADA, NECEsítase en Eyzaguirre 560. 24 J

Mozos

NECESITASE MOZO DE 15 á 18 años, para casa comercial. San Antonio 516.

MOZO DE COMEDOR Y ASEO, muy recomendado, necesito. Dieciocho 365. J—25

MOZO FORMAL RECOMENDADO, sin vicios, necesito puertas adentro. Rosas 1178.

MOZO SEPA ALGO CANTINA para Hotel en San Antonio. Tratar Delicias 2302.

NECESITO MOZO DE 14 A 18 años Cochrane 434. 24 J

Lavanderas

LAVANDERIA UNIVERSAL, SE necesitan lavanderas y aplanchadoras de doblez. Calle Rengifo 810. J-23

SEÑORA BIEN RECOMENDADA necesito, para ayudante lavandería. Independencia 704. J-23

CAMISERA NECESITA LAVANDEría La Moda. Avenida Portales 315. J-23

NECESITASE LAVANDERA. CASA particular. Avenida Las Quintas 584.

NECESITO POSTICERAS, CAMISEras. Lavandería. Cochrane 934. 24-J

NECESITO BUENA LAVANDERA Y aplanchadora de doblez y camisera posticera, Lavandería. Riquelme 359.

NECESITO LAVANDERA, SAN Diego 212.

NECESITO LAVANDERAS, PAGO 3 pesos tarea. Lavandería Francesa. — Recoleta 348. 24J

LAVANDERIA LA PERLA, ALMIrante Barroso 747, necesita lavanderas.

NECESITO LAVANDERA $ 3.50 tarea. Calle Castro 278. Casa 10.

Empleadas de mano

EMPLEADA PARA LAS PIEZAS SE necesita en Brasil 21. 23—J.

EMPLEADA PARA EL COMEDOR se necesita. Argomedo 379. J-23

SE NECESITA UNA BUENA NIÑA de mano con buenas referencias. Dirigirse: Calle San Cristóbal 352. J-24

NECESITASE EMPLEADA DE RAzón con buenas recomendaciones en República 148. J—25

SE NECESITA UNA EMPLEADA para las piezas. Poca familia. Buen sueldo. Tratar: Gálvez 645. J—24

EMPLEADA NECESITO, CARRION. 1413. 24 J

EMPLEADA SERVICIO NECESITA señora extranjera. Amunátegui 739.

EMPLEADA PARA LA MANO SE necesita, para fuera de Santiago. — Santo Domingo 735. De 12 a 2. 24-J

NECESITO EMPLEADA PARA comedor con recomendaciones. Recoleta 212.

OFICINA EMPLEOS, BRASIL 22.— Necesito cocineras, comedor piezas, niñeras, muchachas todo servicio.

NIÑA DE MANO CASA EXTRANjera, buenas recomendaciones. Vergara 107. 24-J.

SE NECESITA UNA EMPLEADA para las piezas. Pensión Año Nuevo. San Diego 1953. J-24

Varios

EMPLEADA NECESITO, PAGO bien; casa extranjera. Rosas 2222. 23-J

NECESITASE BUENAS FILIPINEras y toscaneras, dirigirse Nueva York 60. 25—J.

NIÑA PARA AYUDAR QUEHACEres necesito. San Alfonso 20. J-13

UNA ADORNADORA O APRENDIza en sombrero de hombre. San Diego 1951.

NECESITO UNA MUCHACHA DE 12 a 14 años, para los mandados. San Diego 1951.

EMPLEADA CON BUENAS RECOmendaciones, y buen sueldo, se necesita, calle San Ignacio 111. 25 J

NECESITO EMPLEADA PARA PIEzas de hotel. Eyzaguirre 1137. 24-J

NECESITASE SUPLENTE PARA La mano o niño para aseos. Lira 797.

NECESITO EMPLEADA TODO servicio con recomendaciones, buen sueldo, Rivas 60. 24—J

SE NECESITA SEÑORITA BIEN educada, preferible alemana, para dueña casa, matrimonio extranjero. Avenida Bolívar 1879. Frente Chile-España y Pedro Lucio Cuadra.

SE NECESITA NIÑA PARA CUIdar niño y ayudar casa. Tratar: Carmen 38. 24—J

NECESITO AMA DE LECHE buen sueldo. Gorbea 2448, casa 4. 25—J

NECESITA NIÑA PARA AYUDAR al servicio de la casa. Lira 1283. J-24

SE NECESITA NIÑA DE PIEZAS con recomendaciones. Tratar: Ejército 412. J-24

EMPLEADA JOVEN AYUDAR QUEhaceres casa, necesito. Eyzaguirre 541.

MAYORDOMA COMPETENTE NEcesito para pensión particular, que sea viuda o soltera de regular edad, recomendada en su trabajo. Moneda 840. J-24

CONCESIONARIO
para Club Social, se necesita.
Tratar: calle
SAN ANTONIO 150

PARCHADORA DE SACOS NECESIto Brasil 31.

PIANISTA NECESITO HOTEL MOlina, puerto San Antonio, casa, buen sueldo. 24-J

NECESITO NIÑA PARA PIEZAS, con buenos informes, Hotel Biarritz Chacabuco 14.

NIÑAS, APRENDIZAS PARA FLOres, de 14 a 16 años, necesítase. Ahumada 175. 24 J

DULCERA SEPA LLENAR Y olear necesito. Carmen 91.

NECESITO TODA CLASE DE EMpleada, buenos sueldos Chacabuco 21 A.

NIÑA NO MAYOR DE 17, NECEsito, sueldo hasta $ 50. Diez de Julio 729.

NIÑA NECESITO DE 12 A 14 Años. San Francisco 1390.

NECESITO PASTELERO EMBAdunadero. San Diego 1399.

BARNIZADORES COMPETENTES necesitan. Delicias 1639. 24 J

REPARTIDOR DE CARNE Y AYUdante de cortador se necesita en San Pablo 1619.

PINTORES DE LETRAS NECESITO Av. Subercaseaux 1380. Paradero Lo Vial.

NIÑA DE PIEZAS NECESITO, REcomendada, buen sueldo y gratificación. Miraflores 330. J-24

PANADEROS Y APRENDICES QUE sepan algo, preciso. Bellavista 0112.

NECESITO ALBAÑILES. GALEría San Carlos Interior.

NECESITO JOVEN ASEO DE OFIcina con recomendaciones, sueldo: 20 pesos semanales. Merced 864, oficina 17.

A MATRIMONIO SOLO, RECOMENdado, agricultor y lavandera, doy habitación gratuita, proporcionándoles trabajo. Casilla 2835.

JOVEN PARA MADADOS, SAN ISIdro 379.

JOVEN PARA MANDADOS, SAN Isidro 379. 24-J

SE NECESITAN APRENDICES Opticos. Inútil presentarse sin buenas recomendaciones. Estado N.o 295. 24-J

CAFETERA CON RECOMENDACIOnes se necesita. Hotel Victoria.

NECESITO NIÑO PARA COPERO. Tratar: Agustinas 967. Hotel Picart, a toda hora. J—24

ME OFREZCO PARA COCINERO. Jorge Venet. Casilla 81-D.

ALBAÑIL PARA BALDOSAS, EStuco, necesito. Dirigirse de 8 a 9 y de 12 a 1 1\|2.—H. B., Ejército 467.

Niños

NIÑO PARA REPARTIR PAQUEtes, se necesita con buenas recomendaciones. Casa Londres. 21 de Mayo 611. J-23

MUCHACHO HONRADO PARA EL reparto en bicicleta necesita, Botica Vial, Delicias 1344.

MUCHACHO PARA ASEO OFICINA recomendado, necesítase. Catedral 1137.

NIÑO DE 10 A 12 AÑOS NECESITO Ahumada 56.

NIÑO TENGA CARNET PARA CArretela un caballo, Brasil 215. 24 J

MUCHACHO JOVEN QUE SEPA despostar necesito. Carnicería Maestranza N.o 1005. 24 J

NIÑO PARA MANDADOS NECEsito. Huérfanos 1508.

NECESITO NIÑO PARA MANDAdos, 21 dayo 680.

NECESITO NIÑO, DELICIAS 2632.

NIÑO GRANDE PARA VENDER carbón al menudeo necesito. Andes. 2072.

NIÑO PARA MOZO NECESITO, Farmacia Letelier. Av. Subercaseaux esquina San Joaquín.

36.—Pensión en familia

PROVIDENCIA, CONFORTABLE chalet, ofrece familia respetable desde 1.o Julio excelente pensión, departamento y pieza con o sin muebles a matrimonio sin niños y caballero honorable, prefiere extranjeros. Román Díaz 524. J-23

FAMILIA OFRECE PIEZA BALCOnes, con pensión. Recoleta 287.

FAMILIA EXTRANJERA OFRECE pieza calle, matrimonio, caballeros con pensión. Arturo Prat 287.

FAMILIA ARRIENDA PIEZA amoblada, pensión, pensión de mesa. San Diego 33.

EN CASA FAMILIA ARRIENDASE con pensión pieza calle Nataniel 128. 24 J

SAN DIEGO 79, CASA TRANQUIla arrienda piezas pensión, días, meses, viajeros. 28 J

ARRIENDO UNICA PIEZA A LA calle con pensión. Casa sin pensionistas. Almirante Barroso 687.

SEÑORA EXTRANJERA OFRECE espléndidas piezas amobladas con pensión. Castro 257. 25—J

LA FERIA 9 AVENIDA BEAUCHEF

Sociedad Anónima — Feria Yzquierdo

En nuestra FERIA de hoy Martes 23

venderemos entre otras partidas de

GANADO GORDO

de varias procedencias, diversos lotes de VACAS GORDAS, llegadas de Osorno, Chacayal, Victoria, etc.
CORDEROS GORDOS llegados de Miraflores.
También venderemos:
CABALLARES BUENA CLASE, de tiro y servicio.

JUAN ANTONIO GONZALEZ EDWARDS.
Gerente.

NECESITO PENSION PARA NIÑIta de 6 años en familia modesta que se haga cargo su cuidado. San Diego 117. Pieza 3.

PIEZA BALCON CALLE ARRIENdo con pensión. Tarapacá 1019, al llegar a Prat. J-24

38.—Préstamos e hipotecas

PRESTAMISTAS. — ANTES DE colocar vuestro dinero os conviene pasar por esta oficina, pues nosotros, además de estudiar antes de ofrecerlas, todas las operaciones, siempre buscamos el interés máximo para nuestros clientes. Además tenemos otras que no son hipotecas, pero que son igualmente garantidas, en las que se puede duplicar el capital cada año. Enviadnos vuestra dirección y os mandaremos lista de negocios. Barahona, Jerez y Compañía. Moneda 1061. Oficina 6. 30—J.

DINERO POR PEQUEÑAS PARTIdas se facilita a comerciantes particulares y empleados. Santa Victoria 376. de 4 a 7 P. M. J-24

DINERO AL MAS BAJO INTERES facilito sobre hipotecas. Julio Pelissier. Morandé 283. J 23

15 MIL NECESITO SIN AGENTES Doy segunda hipoteca después Caja Casilla 3913. 21—J

$ 18.000 LISTO PRESTAMO HIPOtecario. Carrasco, Lira 90. 24—J

DINERO, DIFERENTES PARTIDAS, facilítase. Negocios rápidos. Ramírez-Huth. Calle La Bolsa 47. J-24

39.—Propuestas

PROPUESTAS PUBLICAS. — EL Ferrocarril Militar de Puente Alto al Volcán, necesita seis carros cajones de 12 toneladas cada uno, para trocha de 600 m\|m. Bases y antecedentes pueden consultarse diariamente en la Brigada de Comunicaciones, Ministerio de Guerra, o en Puente Alto en la Comandancia. — Las propuestas se abrirán el 22 del presente en la Brigada de Comunicaciones. 24-J.

40.—Profesionales

ZURCIDOS INVISIBLES, NOTABLE zurcidor japonés. Especialista único especialidad en viraduras, transformaciones. Son perfectas. San Diego 228. Teléfono 667. Agosto 4.

ZURCIDOS INVISIBLES, VIRADUras sobretodos, ternos. Hechuras, 80 pesos. Merced 750. 23J

JUICIOS CRIMINALES, CIVILES, posesiones efectivas, cobranzas, divorcios, nulidades de matrimonios, etc., atiende diariamente el abogado Jaramillo Arteaga, anticipando fondos según convenios. Consultas gratuitas. Hurfanos 1223. Oficina 7.

41.—Prendas de vestir. (Compra y venta)

DIRIJASE DIRECTAMENTE A "LA Cantábrica", Esmeralda 863. al llegar 21 de Mayo. Encontrará inmenso surtido en ropa nueva y usada para caballeros y niños. En zapatería, sombrería, tenemos un surtido completo. Visite nuestras grandes liquidaciones en camisería. N\|O

ROPERIA ANDRES BELLO NUMEro 601, esquina Recoleta, ofrece ternos, paletoes, ambos, pantalones, ternos de niños, sombreros, calzado precios baratísimos, todo desinfectado. N\|O

LA CASA VERDE REALIZA TERnos, ambos, paletoes, botines, sombreros, facilidades de pago. Sección mantos, corte de moda. Esmeralda especial de abrigos y ternos fla-817. Al llegar a San Antonio. N\|O

FABRICA SOBRETODOS HOMBRES niños. Vicuña Mackenna 1080. 28—J.

SOBRETODO PARA JOVEN VENdo, capa piel nutria. San Diego 272.

42.—Personas buscadas

A LUIS DONOSO, LUIS QUINCEro, necesito. Grajales 2555. J-23

ARTURO TAPIA E., RESIDENTE en Nueva York, desea saber la dirección de su familia residente en Santiago. Escribir al Consulado de Chile en Nueva York. 24-J

SEÑOR JUAN CARRASCO REYES se necesita urgente. Rivas 60. Debemos cambiarnos. 24—J

SE NECESITA URGENTE A HUMberto Paine. Su hermano, Manuel Paine. San Luis de Francia 1242.

43.—Profesionales pedidos y ofrecidos

FARMACEUTICA CON PRACTICA se necesita con urgencia Botica "Hermes", Valparaíso, Presentarse de 4 a 5 P. M. 24 J

FARMACEUTICA NECESITO. O'Higgins N.o 1685.

FARMACEUTICO Y EMPLEADO competente necesito. Delicias 3596. 24-J.

44.—Remates

REMATE HOY 2 TARDE, DE saldos mercaderías, menaje casa, Germán Riesco 1996 (Matadero). Hay: surtido loza, cristalería, ollas grandes, cacerolas, servicio lavatorio, paquetería surtida, licores, chuicos, damajuanas, puertas, ventanas, peinadores, aparadores, sillas, mesas, catres, veladores, cuadros, cocina económica, herramientas y muchos otros —Julio Vargas.

REMATE ALMACEN ABARROTES hoy a las 2 P. M. Santa Rosa 697. Esquina de 10 de Julio. Hay: Grande y variado surtido en abarrotes, aceites, conservas nacionales y extranjeras, quintales harina y azúcar, sacos carbón, sisco, carboncillo, quintales leña. Té empaquetado, y granel. Variado surtido en frutos del país. Enlozados, cristalería, loza, porcelanas, paquetería, instalaciones completos, romana palanca, 500 kilos; molinillo americano, N.o 9. Catres de fierro con bronce, veladores, sillas, mesas, violín, guitarra, acéptase oferta en un lote. Existencia 8. Mil pesos. —Juan Campanella, liquidador. San Diego 1375. Véndese 2 máquinas escribir Bar-Loch y Smith.

REMATE PUBLICO DEL ANTIGUO taller de muebles, dos galpones zinc, billar, menaje completo, Maestranza 567, el Martes a las 2 P. M. (aunque llueva), hay: trinches, mesas, comedores, espejos, cuadros, catres, veladores, escritorios, sillas, máquinas helar y lavar, estufas, bancos, herramientas carpitero, estantería, loza, cristales, maderas y muchos objetos a la vista J. R. Jofré. Martillero, Ordenes, Bandera 855.

REMATE RESTAURANT "PENsión Imperio", Molina 423. Mañana Miércoles 24 a 2 P. M., por entrega local. Hay buen aparador. mesas de 1 y 2 metros, sillas enjuncadas, y viena, mostrador, mesón especial para mostrario, fideos y galletas, vidrieras paradas y tendidas, mampara de dos hojas, cuadros, chuicos, damajuanas, barriles, botellas vacías, reloj, cocina económica importada, útiles cocina y comedor divisiones de madera, lavaplatos y varios más a la vista. —Arturo Sánchez O., martillero. Ordenes a Matucana 717 B.

45.— Rodados, accesorios y caballos. (Compra y venta)

PASTELEROS, VENDO UN CARREton lanza, cuatro ruedas, sin uso, una carretela en buen estado y ferretería de dos carretones flamantes precio muy bajo. Salas 301. 23—J.

VENDO BARATO CAMION FIRME, 2 ruedas, con arneses para dos caballos, adecuado reparto bodega. Nataniel 601. 23J

CARRETON PANADERO SE VENde de ocasión. Avenida Tupper 2049.

CARRETON VINERO, VENDO, BArato. Arrate 142. 26J

VENDO CARRETON PANADERO, $ 750, Caupolicán 2755. 24 J

46.—Radiotelefonía

COMPRE UD. EL LIBRO "COMO se hace un receptor económico". Ejemplar, $ 4. Provincias 4.70. Huérfanos 1223, oficina 7.—Santiago. 30-J.

INSTALACION COMPLETA: GALEna, $ 100; audión, $ 300. Maestranza 848. J-23

VENDO ACCESORIOS DE RADIOtelefonía, de gran ocasión. San Diego N.o 87. 24 J

47.— Servicios y cosas utiles para señoras, señoritas, hombres y niños

REALIZO ESPUMILLAS DE TOdos colores, muy finas y abrigo de pieles, con facilidades de pago. Nataniel 41. 16—J.

PARA BORDAR, VENDO MAQUInitas. Envío catálogo a provincias. Escriba: Clasificador 81 A. Jl.-16

$ 2, POR CORTAR Y ONDULAR MElena, $ 1 servicio manicure. "Elena Tebet". Echaurren 71. Aaltos. 23—J

GUANTES MOSQUETEROS A $ 23, $ 25 y $ 30, surtido de última novedad. Huérfanos 726. J-24

PIELES, CURTEN, CONFECCIOnan, arreglan sobrecamas y pieles para pisos. Agustinas 2005, entre Brasil y Cienfuegos. 23—J.

HUERFANOS 726, SE REALIZAN medias, guantes, pañuelos, calcetines y corbatas. J-24

MOLDES SOBRE MEDIDA. MERced 372 5—J

MELENAS ULTIMA MODA $ 2 Peluquería García, Chacabuco 13. 24 J

52.—Socios capitalistas e industriales. (Pedidos y ofrecidos)

SOCIO CAPITALISTA CON 20 A 30 mil pesos necesito, para dar mayor impulso a negocio establecido en Curicó con gran clientela y utilidades. Dirígirse: Curicó: casilla 233. — M. G. Julio 4

ME ASOCIO INDUSTRIA: EFECTIvo 2,000. Casilla 6568. Correo 6. J-25

SOCIO CON 6 MIL PESOS PARA dar mayor impulso teatro ubicado en el mejor barrio de Santiago o vendo derecho de llave. Tratar: Juan Vicuña 1405. 24—J

SOCIO O SOCIA PARA CLINICA que cuenta con botica y Gabinete dental, necesítase con cinco, diez o quince mil pesos. Garantizo renta mensual aunque no trabaje. Dirigirse: Farmacéutico, Casila 1911

53.—Ventas varias

SE COMPRAN DOS BILLARES EN buen estado, de 1 a 2. Cochrane 1846.

N.o 1,000

RESPUESTAS A NUESTROS LECTORES

Junio 23 1925

TERMINADA LA LICENCIA DE QUE HACIA USO EL REDACTOR DE ESTA SECCION, QUEDA RESTABLECIDO EL SERVICIO GRATUITO DE INFORMACIONES JURIDICAS, CIENTIFICAS Y TECNICAS, ORGANIZADO Y MANTENIDO POR ESTE DIARIO EN BENEFICIO EXCLUSIVO DE SUS LECTORES. LAS PERSONAS QUE LO DESEEN SERAN ATENDIDAS PERSONALMENTE POR EL REDACTOR, LOS DIAS LUNES, MIERCOLES Y VIERNES, DE 5 A 5.30 DE LA TARDE.

LA MUJER DEL CESAR

C. O. P.— Santiago.— ¿Quién y en qué oportunidad se pronunció la célebre frase: "A la mujer del César no le basta con ser honrada; debe además parecerlo?"

Fué pronunciada por el mismo César.

Con motivo de la celebración de la festividad de la Buena Diosa, Pompeya, esposa de César, ofreció una recepción íntima a la que por tradición sólo debían asistir personas de su sexo.

Clodio, según se cuenta, apasionado admirador de la reina, con o sin su complicidad fué disfrazado a la fiesta y cuando el César lo supo, aunque no la creyó culpable, la repudió pronunciando en esa ocasión la conocida frase: A la mujer del César no le basta con ser honrada; debe además parecerlo".

JUANA DE ARCO

P.— FACUNDO.— Santiago.— ¿Qué opina usted de Juana de Arco?

¿Fué verdaderamente inspirada por la divinidad?

R.— Mi opinión personal tiene respecto de estas materias, un valor extraordinariamente reducido; pero parece la verdad que en la realización de las portentosas hazañas de que fué protagonista y heroína la célebre doncella, no intervino ninguna especie de fuerza sobrenatural.

En ese desgraciado período de la historia de Francia, en que los conflictos con Inglaterra y la muerte de Enrique V, habían precipitado al país a una bancarrota política y económica sin precedentes, el espíritu de nacionalidad francesa se encarnó en la personalidad de Juana de Arco, joven lorenesa que se pretendía inspirada por Dios para salvar la ciudad de Orleans y hacer coronar al Delfín solamente en Reims.

Cuando se examinan con serenidad estos acontecimientos, no parece verosímil que Dios intervenga, y mucho menos parcialmente, en estas miserables intrigas de los hombres; pero en esa época Juana de Arco, que interpretaba las tendencias, los sentimientos y los deseos de todos sus conciudadanos fué, a lo que parece creída por estos acerca de la naturaleza divina de su misión y apoyada vigorosamente por todos los individuos, entidades y corporaciones de su país.

El éxito relativo de su empresa robusteció la convicción ingenua de esa Francia ignorante del siglo XV de que la doncella era efectivamente una enviada de Dios y ha sido preciso que trascurran varios siglos antes de que el ingenio de muchos hombres sabios y cuerdos—Voltaire y Daniel Polluche entre otros—haya venido a destruir todo ese cúmulo de leyendas tejidas alrededor de la infeliz sacrificada en la hoguera de Ruan.

CAPNOGRAFIA

Lector de "La Nación". — Santiago.

¿Qué cosa es la capnografía?

Se da este nombre, que significa "dibujo al humo", a un procedimiento sencillísimo con el cual se obtienen dibujos blancos sobre fondo negro, de un efecto muy bello.

Se unta una hoja de papel blanco de tamaño superior, al del dibujo que se quiere obtener, con cera blanca; luego, después de haber ahumado una placa de vidrio se la aplica sobre el papel de modo que la cara encerrada esté en contacto con el negro de humo, y por fin se aprieta a fin de que el contacto sea perfecto (lo mejor es pasar por encima del papel un rodillo de caucho). Para fijar la capa negra basta colocar el papel sobre una superficie caliente, teniendo la parte ennegrecida hacia arriba; la cera se funde y el negro se adhiere. Se dibuja entonces sobre el papel con una aguja, un punzón u otro objeto apropiado a la clase de dibujo que se quiera obtener.

POLLICE VERSO

Ignorante. — Santiago. — Tengo en mi estudio un hermoso grabado de la época romana, cuyo nombre copio literalmente: "Pollice verso".

¿Qué significa esto?

Pollice verso es una locución latina que puede traducirse: "Con el pulgar hacia abajo".

Es una referencia al caso bárbaro de la época de los Emperadores en Roma de indicar en esta forma al gladiador victorioso que rematase al vencido. Levantando el pulgar hacia arriba se le ordenaba a aquél hacer a éste gracia de la vida.

ZENON.

---

20 MULAS
APAREJADAS

Nuevas, sanas, grandes, los aparejos nuevos y completos.

Se rematarán el Viernes 26 en la Feria Eduardo Rodríguez & Cía.

CALLE EXPOSICION, ESQUINA DE ANTOFAGASTA

FABRICA DE ESCOBAS "EL ESfuerzo", Avenida Infante 1504. Providencia. Escobas 1 costura, $ 15.00 docena; escobas 2 costura, $ 17.00 docena; escobas 3 costuras, $ 19.00 docena; escobas 4 costuras, $ 23.00 docena; escobas 5 costuras, $ 25.00 docena; escobas para niños, $ 10.00 docena; hisopos, $ 15.00 docena; escobillas de ramas, $ 22.00 docena. Se despachan pedidos desde 5 docenas. Ventas sólo al contado 23-J.

TILO ITALIANO DE PRIMERA calidad $ 7.20 el kilo, Avenida Recoleta 983. 26—J

LEÑA DE EUCALIPTUS, PICADA y seca, a $ 9 el quintal, vendo. Av. Manuel Montt 1283. J 23

OFREZCO MANTEQUILLA, PAPAS consumo y semillas por carros puesto cualquier estación. Emilio 2.o Vyhnuster. Puerto Varas. 18—Oc.

$ 250 VENDO COCINA ECONOMIca importada. Chena 6, esquina Domínica 240. 24-J

REJA FIERRO ANCHISIMA, DOS hojas. Costó $ 600, regalo $ 200. Maruri 812. J-27

PASTO SEGUNDO CORTE $ 17 LOS 110 kilos. Bodega Santa Amelia. San Diego 2010.

RICA ESCOPETA BELGA, CALIbre 12, flamante, vendo. Santo Domingo 2465.

VENDO OCASION TRES MANEquíes niños distintas edades, 2 máquinas coser Singer grandes, perfecto estado. Huemul 1615. 25 J

OFREZCO MANTEQUILLA, PAPAS consumo y semilla, por carros, puesto cualquiera estación. Emilio 2.o Vyhmister. Puesto Varas. Octubre 20

LEÑA DE EUCALIPTUS, PICADA y seca, a $ 9 el quintal, vendo. Avenida Manuel Montt 1283. 26-J

PLOMO, ESTAÑO, SOLDADURA, vendo. Avenida Matta 739. 26 J

VENDO COMODO SILLON CON ruedas para enfermo. San Pablo 1244. 24-J

LEÑA SURTIDA SECA TALHUEN, espino, quillay revuelta, nueve pesos quintal vendo. Almacén Bodega "El Suspiro". — Negrete 2701. 25-J

ROMANITA 123 KILOS, PESAS Y lanzas vendo. Avenida La Paz 2.

CAÑERIAS, EXCUSADOS, ESTANques, desgranadores fierro liso. Canales, cañones, caballetes, realizamos. Chacabuco 5.

SE VENDE UN FUELLE CON acribil. Lord Cochrane 1350. J-24

MONTURA CHILENA, OTRA INglesa, vendo ocasión. Nataniel 1179. J-24

54.—Ventas de casas

VENDO CASA NUEVA 8 PIEZAS Cuevas 1558. Llaves 1585. 28—J

CASA NUEVA, DIEZ MIL AL contado, resto mensual, vendo. Avenida Chile 1056, carro 6. 23-J

$ 75.000 VENDO BONITA CASA con huerto, toda comodidad. San Isidro 746. J 22

$ 500 AVENIDA MACUL 875, GRAN quinta, casa habitación con ocho piezas, servicios, garage. Julio Pelissier, Morandé 283. 25—J

QUINTA EN GUINDOS ÑUÑOA, con casa habitación, arboleda frutal de 1.a clase y flores escogidas. Mide 10,000 metros. Se vende en $ 100,000. Casilla 655, Santiago. J-2.

240,000 VENDESE SIN AGENTES, propiedad renta muy central. Renta anual $ 26,688, datos casilla 3942.

Gran Remate

DE MENAJES DE CASA Y UTILES

POR CUENTA DE COMERCIANTES Y SUCESION

HOY MARTES, de 10 a 12 y de 2 ADELANTE

74 — SAN ANTONIO — 74

— HAY —

SALON. — Rico piano media cola Ernst Kaps, amoblado Luis XVI dorado, id. nogal, id. estilo inglés en seda y felpa, espejos marco dorado, trumeaux Luis XVI, mesas y pedestales dorados con mármol, rica Victrola Angelus, mueble caoba; boules caoba, Victrola Pathé, sillas fantasía, figuras porcelana, cuadros, reloj sobremesa, alfombras, choapinos, etc.

ESCRITORIO. — Escritorios cortinas, id. ministro, mesas Directorio, amoblados Chesterfield, id. estilo Misión, colección Obras Famosas, estantes para libros, sillones giratorios, etc

COMEDORES. — Doce amoblados diferentes estilos, en roble y lingue, id. estilo Colonial, mesas comedor, sillas estilo Reina Ana, id. encinas con junco, lozo, cristalería, porcelana. plaquées, reloj pared, cuchillería, cuadros, etc.

DORMITORIOS. — Doce amoblados de tres, dos y un cuerpo, diferentes estilos; catres bronce, id. fierro y bronce, catres bronce para niño, colchones, almohadas, muebles asiento, mesas centro, alfombras, cuadros, etc.

HALL, COCINA Y VARIOS. — Muebles hall, estilo Colonial, relojes pared, coches guagua, aparadores, roperos, toilettes, peinadores, cómodas, veladores, cunas, romanita mostrador, máquinas coser Singer, cocinas económicas, id. a gas, útiles cocina, jardineras, pedestales, plantas **y otros a la vista.**

Hugo Antolini.

REMATE

Por acuerdo de los herederos de don Narciso Concha, se rematarán el 26 de Junio, a las 4 de la tarde, las siguientes propiedades:

COMPAÑIA 1474 Y 1480

Minimum, $ 150,000, que se paga: reconociendo deuda a la Caja por $ 39,209.60, saldo tercera parte al contado, tercera a seis meses y resto a un año.

MAESTRANZA N.os 523, 527, 531, 537, 543, 549 y 553

Compuesta de 6 casas a la calle y casitas interiores Minimum, $ 240,000, que se paga: reconociendo deuda a la Caja por $ 24,860.70 y saldo en la misma forma que la anterior.

El remate se verificará en la oficina del árbitro, don Víctor A. Salas Romo, Compañía 1325. Títulos en la Caja Hipotecaria. Las propiedades pueden visitarse de 3 a 5.

NOLASCO MARDONES,
Actuario.
25—J.

REMATE

El 25 de Junio de 1925, a las tres y media P. M., en el estudio del árbitro don Manuel González Guzmán, Compañía 1231, oficina 4, de esta ciudad, se rematarán los siguientes sitios ubicados en Avenida Inglaterra, Población Chacra Lo Sánchez de esta capital, pertenecientes a las sucesiones de don Juan de Dios Bravo y de doña Teresa Arriola.

- a) Parte Poniente del sitio N.o 15 con una superficie de 451 metros, más o menos. Minimum .. .. $ 5,000
- b) Sitio N.o 14 con una superficie de 684 metros, más o menos. Minimum .. .. .. $ 6,000
- c) Sitio N.o 2 con una superficie de 720 metros, más o menos. Minimum .. .. .. $ 4,320
- d) Sitio N.o 3 de 720 metros, más o menos, de superficie. Minimum .... $ 4,320
- e) Sitio N.o 4 de 720 metros de superficie, más o menos. Minimum .. .. $ 4,320
- f) Sitio N.o 9, de 709 metros, más o menos de superficie. Minimum .. .. $ 4,254

El pago del precio será mitad al contado y mitad a seis meses plazo con el interés del ocho por ciento anual. Bases en el estudio del compromisario. El actuario

---

$ 42,000 VENDO, CASA BUENOS Aires 233. 25-J

$ 41,000 ESQUINA ÑUBLE. TOCORnal 1794, nuevo casitas. J-25

$ 50,000 VENDO DOS CASAS HAbitación; producen 600 pesos mensuales; Chena 6, esquina Domínica 240. 24-J

PROPIEDAD CON 2 PIEZAS Y SItio 10 x 40 vendo con $ 2,500 al contado, fachada cal ladrillo, 3 cuadras góndolas Pila. Tratar García Reyes 28.

VENDO PROPIEDAD CONSTRUCción, antigua. San Ignacio 1250. Tratar: Rosas 3036. Jun-27

$ 33,000 VENDO ESPLENDIDA CAsa, 6 piezas, hall, 3 de servicios, Lira 1283. J-24

56.—Martilleros comerciales

LUIS A. BARAHONA RECIBE ORdenes para remate, anticipo dinero. Santo Domingo 936. 1.o-J.

REMATE DEL MENAJE DE CASA

Y AUTOMOVIL

DEL SEÑOR JOHN DUNCAN

Hoy, Martes 23, a las 2 P. M.

380 — CLARAS — 380

— HAY —

SALON. — **Piano alemán "Burmeister",** linda lampara eléctrica de cinco luces, alfombra de una pieza, **magnífico amoblado importado Luis XVI, de nogal, dorado, tapiz seda, de:** un sofá, dos sillones, seis sillas y una mesa centro, cuadros al óleo, **dos lindos jarrones cristal y plaqué, biombo de seda bordado, dos boules antiguos con aplicaciones de bronce y marfil,** columna giratoria y estátua de mármol, **lindo mantón de seda blanco bordado,** dos sillas centro doradas, floreros y adornos de vitrina

SALITA. — Piano eléctrico, alfombra cortada de una pieza, medio amoblado estilo inglés tapiz felpa, mesa centro caoba incrustada, **lindo escritorio de jacarandá con marquetería,** grabados, cuadros, cortina color crema de moaré, de seda, **lindo grupo de mármol, consolita dorada Luis XVI con espejo luna cortada,** floreros y pedestal caoba y porcelana, dos platos de colgar.

ESCRITORIO. — Lámpara eléctrica de cuatro luces, rica alfombra lacre de una pieza, **amoblado roble americano, compuesto de:** gran escritorio alto de cortina, dos pedestales, dos estantes, un archivador, una mesa centro, un sillón giratorio y un sofá y dos sillones tapiz cuero; dos cortinas, barras de bronce, tintero plaqué, cojines, cuadros al óleo, **caja de fierro Styles, Historia Universal por Oken** bien empastada, otros libros y un par patines, escopeta dos cañones, un revólver Colt.

HALL. — **Rico amoblado de roble americano, tapiz cuero, de:** un sofá, dos sillones, dos sillas y una mesa centro ovalada; dos choapinos, jardineras, brasero de bronce, **rico autopiano americano Marshall,** sillón giratorio caoba, **rico reloj de roble americano,** acuarela, cuadros, escritorio roble para señora y plantas finas.

COMEDOR. — Lámpara eléctrica de cuatro luces, alfombra de una pieza, **rico amoblado de roble americano, de:** un aparador con cristales y vitrinas y dos trinches, mesa correderas, doce sillas tapiz cuero, **carpeta de paño bordado lacre muy fina, gran mantel y doce servilletas de hilo bordado a mano,** servicio de loza inglesa para doce personas, **rica cristalería de Baccarat con ochenta y cuatro piezas, cuchillería de plaqué fino,** gran pieza centro, jarros para agua, bandejas, dos servicios para té, bomboneras, gran licorera de plaqué y algunos objetos de plata antigua.

DORMITORIO I. — Lámpara eléctrica de tres luces, alfombra, **rico amoblado caoba con molduras y marquetería de bronce, de:** un velador, un ropero con espejo de dos cuerpos, un chiffonier, una marquesa, un sillón y dos sillas tapiz seda, un toilette suelto y **un mueblecito de afeitarse con tres espejos, sobrecama seda bordada,** cuadros **y un diván.**

OTROS DORMITORIOS. — Lámparas eléctricas, alfombras de una pieza, un amoblado de dos cuerpos Luis XVI, con marquetería, y otro de un cuerpo en color caoba con roperos con espejos lunas cortadas, amoblados de asiento, **dos bonitos catres de bronce,** colchones de lana, sobrecamas, servicios de lavatorio, cuadros santos, etc.

VARIOS. — **Cocina económica, batería de aluminium y otra** fierro enlozado, **java de fierro, un aparador suelto color caoba con** vitreaux, **una mesa redonda para ocho personas, seis sillas tapiz** cuero, amoblado mimbre, plantas finas, un lindo paragüero enjuncado con espejo **y un gran guardarropa de caoba antiguo.**

Un automóvil ESSEX cuatro cilindros, turismo y garantido en perfecto estado, se rematará a las 3.30.

SE ARRIENDA LA CASA.

Enrique Mandiola Eastman,

Martillero de Hacienda.

REMATE DEL MENAJE DE CASA

DE LA SEÑORA ANA S. DE NEVES

516 - MERCED - 516 - Casa E

Mañana Miércoles, a las 2 P. M.

Por cambio de residencia

HAY

SALON.—Rico piano vertical, mueble de caoba marca SCHWANDER, Amoblado Reina Anna tapiz imitación gozelino con Sofá Lyt de Repos, 2 sillones, Un Beger y dos banquetas, Sillas doradas, Juego de jardineras de porcelana y bronces, Estatua de mármol, Objetos de adorno, Cuadros al óleo, Alfombrado tripe cortado de una pieza, Lámpara de bronce y cristales de 3 luces.

COMEDOR.—Amoblado nogal Francés con mármoles rosados, lunas biseladas con aparador de 3 cuerpos, 2 trinches, Mesa de corredera y 12 sillas asiento y respaldo cuero marroquí, Servicio mesa loza inglesa, Cristalería, Cuchillería, Plaquées finos, Carpeta de mesa, Mantelería, Cuadros al óleo, Gobelinos con marcos, Tapices orientales, Alfombrado tripe cortado, etc.

DORMITORIOS.—Dos amoblados estilos Luis XVI de lingue color roble y caoba con roperos de 3 cuerpos y dos cuerpos, con cristales, lunas biseladas, cubiertas mármol y cristal, Catres de bronce, Fierro con bronce, Escritorio Secreter de roble americano, Un toilet con cristales, Servicio lavatorio, Utiles de toilet, Delanteros, Grabados, etc.

BAÑO.—Tina americana baranda de madera, Lavatorio de desagüe de muralla, Calentador económico, Utiles, etc.

HALL, COCINA Y VARIOS.—Amoblado tapiz cuero marroquí granate, Victrola Victor de sobremesa, Discos para ídem, Mesa de lectura, Cocina a gas con horno, Batería de cocina, Mesa forro zinc, Estante, carnicera, etc.

Muebles sueltos, Catre de bronce antiguo, Maletas de cueros, etc., etc.

A LA VISTA HOY DE 2 A 6 P. M.

VICTOR ARAYA L.

Martillero de Hacienda.

REMATE DEL MENAJE DE CASA

DEL SEÑOR A. HOLMES

Por ausentarse de Santiago

334 — AVENIDA ESPAÑA — 334

MAÑANA MIERCOLES a las 2 P. M.

HAY

SALON.—Rico autopiano eléctrico Steck con numerosos rollos escogidos y mueble de música, **lindo amoblado enjuncado estilo Reina Ana con cojines de brocato negro con dorados,** compuesto de: sofá, 3 sillones y 2 banquetas, **vitrina con bronces estilo Luis XVI, gran estatua de mármol con luz,** columnas, **rico biombo de laca japonés con marfil,** cuadros al óleo, **rica alfombra de Smyrna,** gran lámpara de bronce, eléctrica, etc.

HALL.—Rico amoblado Chesterfield tapizado en cuero verde compuesto de: sofá y 2 sillones; **gran mesa de lectura con patas** talladas, amoblado estilo americano color caoba, rico paragüero importado americano de caoba con banco, estante de roble, biombo, cortinajes de hilo, cuadros, alfombra de escalera de tripe cortado, varillas de bronce, etc.

COMEDOR.—Lindo amoblado de roble americano con marquetería estilo Luis XV compuesto de: aparador bajo con espejo, trinche igual, vitrina, mesa de correderas y 12 sillas, **magníficos servicios de porcelana y de cristal con guardas doradas, ricos servicios de té de plaqué inglés,** pieza de centro, candelabro, floreros, fuentes con tapa, alcuza, y diversos útiles, batidor y tostador eléctrico, cubiertos, mantel, cuadros al óleo, platos de bronce de colgar, lámpara eléctrica con pantalla, afombra de una pieza, etc.

DORMITORIO 1.o—Rico amoblado de roble americano compuesto de: ropero de 3 cuerpos con espejo, chiffonnier, mesa toilette, 2 veladores, mesa de centro y 2 sillas ; **2 catres de bronce redondo,** cortinas, lámpara, alfombra de una pieza, etc.

OTROS DORMITORIOS.—Lindo amoblado inglés para niñita compuesto de ropero, comodita, toilette y velador, **Otro juego completo de lingue** estilo inglés, catres de bronce y de fierro, **cuna de bronce flamante,** amoblado de asiento tapizado en cretona, servicios de lavatorio, grabado, lámpara, alfombras, etc.

VARIOS.—Tina enlozada, lavatorio de columnas, bidet de desagüe, calentador a gas, cocina económica, lavaplatos, aparador, muebles de mimbre, telones y alfombra de galería, etc.

SE ARRIENDA LA CASA. A LA VISTA HOY DE 2 a 5 P. M.

Jorge y Victor Eyzaguirre H.

MARTILLEROS DE HACIENDA.

Vacas y Vaquillas Holandesas

GRAN FERIA ESPECIAL

el Viernes 26, a las 2 P. M.

EN NUESTRO LOCAL: CALLE EXPOSICION ESQUINA ANTOFAGASTA

Venderán:

POR CAMBIO DE EXPLOTACION DEL FUNDO SANTA ANA (ESTACION SANTA ANA)

DEL Sr. JUAN UNDURRAGA

70 **VAQUILLAS HOLANDESAS**, de 2 y 3 años muy buena clase, hijas de vacas escogidas, buenas lecheras y Toros Holandeses finos.

30 **VACAS HOLANDESAS PARIDAS DE GRAN CLASE,** lechándose; algunas de ternero chico, todas dan de 10 litros arriba y algunas de 15 y más litros. Estas vacas se recomiendan por su calidad, en muy buen estado; proceden de los Criaderos de los señores Arturo Alemparte, Félix Solar, Roberto Pretot y Las Mercedes. Se rematan de a una, especiales para establos.

44 **VACAS HOLANDESAS PREÑADAS,** de igual clase y calidad que las anteriores, son muy buenas y proceden de los mismos Criaderos ya nombrados; se garantizan que recién paridas dan de 15 litros de leche arriba.

12 **VACAS DURHAM PARIDAS,** muy buena clase y buenas lecheras.

31 **VACAS DURHAM PREÑADAS,** seleccionadas como muy buenas lecheras; éstas vacas dan recién paridas, 10, 12 y 15 litros de leche.

4 **TOROS HOLANDESES, DE 2, 3 y 4 años.**

DEL FUNDO "REÑACA", VIÑA DEL MAR

10 **ESPLENDIDAS VACAS HOLSTEIN FRIESIAN;** compradas el año 1922 en la Exposición de Anmales al Criadero Conchalí de los señores Aguirre Luco Hnos. Estas vacas son de segundo parto, muy buenas lecheras y de gran clase. Todos estos animales estarán a la vista el Jueves 25, para que los interesados puedan verlos y examinarlos.

YEGUAS Y POTRONES PERCHERONES

DEL FUNDO "EL MARISCAL" (SAN BERNARDO) DE DON ENRIQUE MORANDE V.

6 **ESPLENDIDAS YEGUAS PERCHERONAS,** mansas de tiro, muy buena clase, importadas de Argentina y cubiertas y preñadas del potro percherón GOLIAT.

DE OTRAS PROCEDENCIAS:

10 **YEGUAS PERCHERONAS,** muy buena clase, especiales para tiro pesado y arrastre, en carretones.

15 **POTRONES Y CABALLOS PERCHERONES** igual que las yeguas, apropiadas para todo trabajo.

5 **CABALLOS DE MONTURA** de patrón, mansos y buena marcha.

4 **CABALLOS DE MONTURA** para Paperchase, hijos del Potro Long-Champs, de 4 y 5 años, muy buena clase.

20 **MULAS APAREJADAS, LLEGADAS DE TINGUIRIRICA** muy buena clase, grandes y sanas, los aparejos nuevos completos.

10 **MULAS** grandes, de 1.45 de altura, mansas, de silla y tiro, de 4 a 5 años, llegadas de Argentina.

DEL FUNDO "LA ESTRELLA" DE LA SUCESION DE DON NOE HUERTA.

16 Bueyes de trabajo; un lote de caballos de servicio.

Un motor, 7 carretas y varias herramientas agrícolas. Esta maquinaria se rematará a las 11 de la mañana.

EDUARDO RODRIGUEZ & Cía.

EL TATTERSALL

REMATE AGRICOLA DE LA LECHERIA Y ANIMALES

que por entrega del FUNDO "LA REINA", (Ñuñoa) y por cuenta del

Sr. RAMON NIETO

se efectuará en el mismo FUNDO,

EL SABADO 27 DE JUNIO A LAS 10 DE LA MAÑANA

SE REMATARAN:

30 VACAS PARIDAS, muchas de ternero chico, actualmente lechándose.

70 VACAS DURHAN y Lincoln Red, preñadas de toros finos algunas próximas a parir.

15 VACAS HOLANDESAS preñadas.

45 VAQUILLAS HOLANDESAS, compradas al **Fundo Trinidad** (Limache), de 2 años.

9 TOROS LINCOLN RED, finos y garantidos para la reproducción.

67 BUEYES DE TRABAJO, nuevos y en estado de trabajo inmediato.

CABALLARES de servicio y arado.

VAQUILLAS durham y lincoln red, cubiertas.

NOTA: LA LECHERIA, se ordena diariamente a las 2 de la tarde. Apartir desde el próximo Martes, 23 las vacas estarán numeradas a fuego, para facilitar el contro de la producción lechera, y los interesados podrán tener facilidades para ver la lechada de las vacas.

EL FUNDO está situado a 15 cuadras de la **PLAZAZ DE LOS GUINDOS** (Ñuñoa), por la Avenida Larraín, hacia el Oriente. Hay servicio de autobuses desde la **Plaza de Armas,** hasta la **Plaza de Los Guindos.**

El día del **REMATE,** además de este servicio, habrá servicio especial de camiones desde la Plaza de Los Guindos, para ir y regresar.

En el **FUNDO** habrá facilidades para almorzar, y arreadores, para retirar el ganado comprado.

El **REMATE** comenzará a las 10 de la mañana.

MAYORES DATOS en nuestra OFICINA: HUERFANOS 1287.

EL GERENTE.

Feria de Productos Agrícolas

LARRAIN, UNDURRAGA, LTDA.

Matucana N.o 24.— Desvío Banco de la República.— Casilla N.o 4728

Para nuestro remate del MIERCOLES 24, tenemos gran cantidad de Frutos del país y

QUESOS Y MANTEQUILLAS

de las mejores marcas.

Feria Eduardo Rodríguez y Cía.

CALLE EXPOSICION, ESQUINA DE ANTOFAGASTA

Feria HOY Martes 23, a la 1 P. M. en punto

REMATAREMOS:

40 VACAS GORDAS sobresalientes, LLEGADAS DE SAN FERNANDO.

36 NOVILLOS de 2 para 3 años, para engorda, LLEGADOS DE CURICO.

20 BUEYES DE TRABAJO, LLEGADOS DE TALCA.

30 LECHONES GORDOS, llegados de RANCAGUA.

LLEGADOS DE OSORNO, VICTORIA, MULCHEN, SAGLLUE, RIO CLARO, ETC.

280 VACUNOS GORDOS, ESPECIALES PARA MATADERO, entre VACAS, BUEYES Y NOVILLOS GORDOS. Vaquillas y lechones de los puntos indicados.

DE OTRAS PROCEDENCIAS

20 MULAS en buen estado, diestras de tiro y carga, LLEGADAS DE SAN FRANCISCO.

120 CABALLARES de arado, silla y tiro.

VACAS PARIDAS DE TERNERO CHICO.

CHANCHOS GORDOS PARA MATADERO

98 OVEJAS 10 CORDEROS gordos, llegados de General Cruz.

6 VACAS HOLANDESAS cubiertas por toros finos.

Gran Remate del Menaje de Casa

Y AUTOMOVIL

DEL SEÑOR JOHN DUNCAN

380 —:— CLARAS —:— 380

HOY Martes 23, a las 2 P. M.

Detalles mañana.

A la vista hoy, de 2 a 6.

Enrique Mandiola Eastman,

Martillero de Hacienda.

Gran Remate

DE MENAJES DE CASA Y UTILES

HOY MARTES 23, DE 10 a 12 Y DE 2 ADELANTE

74—SAN ANTONIO—74

Por cuenta de consignatarios y Sucesión

DETALLES MAÑANA

A la vista desde hoy

HUGO ANTOLINI,

San Antonio 74

FERIA SANTA ROSA

DE LA SOCIEDAD "EL TATTERSALL"

EN LA

FERIA DE HOY MARTES 23

SE REMATARAN VARIOS LOTES DE CERDOS DE DIFERENTES PROCEDENCIAS Y

373 CORDEROS DE PAINE Y PIRQUE.

REMATE DEL MENAJE DE CASA

BIBLIOTECA Y AUTOMOVIL

DEL

DOCTOR AGUIRRE SAYAGO

(Por viaje a Europa)

MAÑANA MIERCOLES 24

DE 10 A 12 Y 2 ADELANTE

49 - BULNES - 49

— H A Y : —

SALON.— Amoblado medallón con incrustaciones carey y conchiperla, Boul bombé carey y bronce, pedestales chino encochados jarrones, **Piano Vertical, caja jacarandá Herlz,** cortinaje floreros y cuadros antiguos.

SALITA.— Amoblado tapiz seda, granate, cortinaje id., sumeaux dorado con espejo, Vitrinas María Antonieta, y Art. Nouveau, cuadros óleo, autores nacionales, pedestales dorados, **mesa ratona, caoba,** mesa redonda caoba, figuras antiguas, etc.

ESCRITORIO.— Rica mesa roble americno importda, sillón resorte id., sillón y sillas id., **linda estatua eléctrica la Verdad, estante americano** de roble, 4 cuerpos, estantería abierto, cuadros óleo, antiguo, etc..

BIBLIOTECA:

Se rematará el Jueves a las 2, con catalogo.

HALL.— Amoblado tapiz cuero compuesto: un sofá, 2 sillones y 2 sillas, sillón balanza con cojines cuero, mesa y arrimo caoba, Victrola, discos Victor, planta, palmera Fénix, alpiristras, pedestales, paragüero, etc.

COMEDOR.— Gran Aparador caoba con cajonería, 2 trinches caoba, LINDA MESA CORREDERA CENTRAL GRAN TALLA, con 3 tableros, Vitrina id., Sofá caoba tapiz gobelino, pedestales con bronce, ollas cobre, gran gobelino, cuchillería chistoffle, manteles, carpetas, bandejas, fuentes,, platos; cecineros de plata floreros cristal, fruteros antiguos, jardineros plaqué, servicio té plaqué y porcelana, etc.

DORMITORIOS.— Antiguos; Ropero, cómodas, peinadores, sillones, veladores de **raíz de Caoba y Jacarandá,** catres fierro y bronce, marquesa Jacarandá, cuadro, Santos óleo antiguo, braceros con tapas.

DE 10 A 12

DORMITORIO. — Ropero y peinador estilo inglés, ropero, peinador, velador, cómoda nogal, alfombras, escritorio cedro con estantería, sillón giratorio, catres blanco con sommiers, diván cuero, **silla bidet,** excusado portátil, lavapie de loza, mesitas; **Roperos de una y 2 puertas, sin espejos, escritorio ministro,** esteras, alfombras, máquinas coser de pie, etc.

COMEDOR 2.o — Aparadores con mármol y espejo, mesa fija con alas, sillas enjuncadas, fruteros; alcuzas, banjelas, servicios té enlozado y niquelado, cuchillería.

VARIOS.— Rica cocina gas, caldero cobre, baños zinc, calentadores gas, bañito niño, canasto para ropa. **Capa goma, bandera chilena,** plantas en maceteros, escaleras tijera, lámparas y ganchos de bronce, saliveras, paila cobre. **frascos botellas,** estantería, maquina para barrer, alfombras, lavaplatos fierro enlozado, útiles jardín y muchos otros objetos .

A LA VISTA DESDE HOY, DE 2 A 6.

JORGE BALMACEDA P.,

Martillero de Hacienda.

VICTOR TORO OLIVOS,

Casa de Rte., Teatinos 94.

REMATE

Por acuerdo de los herederos de don Manuel Francisco Bravo se rematarán en esta ciudad, el día 26 del presente, a las 3 P. M. en el estudio del Compromisario don Eugenio Ortúzar Rojas, Bandera N.o 287, las siguientes extensiones de terrenos en el Rincón del Olivar, departamento de Caupolicán: Lote "Playa Ancha", con superficie de 11 cuadras 2.085 metros cuadrados, por el

MINIMUM DE $ 28,021.25

Lote "Lo Riquelme", con superficie de 17 cuadras 9,970 metros cuadrados, por el

MINIMUM DE $ 48,992,50; Y

Lote "Las Casas", con superficie de 4 cuadras 10,730 metros cuadrados, por el

MINIMUM DE $ 37,141.80

Condiciones de pago: la mitad al contado y el resto a seis y doce meses plazo, con interés del 8 o|o anual.

Bases y antecedentes en el estudio del Compromisario.

Remate de prendas de plazo vencido

Hoy Martes 23 de Junio, a las 9 1|2 A. M., el martillero señor Aldunate, rematará en la **Casa de Préstamos "LA SAN MARTIN", calle Maestranza N.o 701,** las prendas no rescatadas y comprendidas entre los números 77,105 a 78,557.

HAY: ternos, cortinas, alfombras, amoblados, calzado, máquinas coser, etc.

Hoy Martes 23 de Junio, a las 10 1|2 A. M., el martillero señor Sáez, rematará en la **Casa de Préstamos "LA VALPARAISO", calle Maestranza N.o 392,** las prendas no rescatadas y comprendidas entre los números 38,761, 40,199, 57,622 y 58,724.

HAY: alhajas, manteles, ponchos, muebles, ternos, calzado, catres, joyas, etc.

Hoy Martes 23 de Junio, a las 2 P. M., el martillero señor Echeverría, rematará en la **Casa de Préstamos "LA ESTRELLA NEGRA", calle San Pablo N.o 916,** las prendas no rescatadas y comprendidas entre los números 32,480 a 33,281.

HAY: gran surtido en joyas con brillantes, perlas, plaquées, cortinas, etc.

Hoy Martes 23 de Junio, a las 4 P. M., el martillero señor Jorquera, rematará en la **Casa de Préstamos "LA STA JUANA", calle San Borja N.o 171,** las prendas no rescatadas y comprendidas entre los números 78,443 a 81,704.

HAY: ternos, calzados, sillas montar, máquinas coser, cortes casimir, etc.

El Miércoles 24 de Junio, a las 9 1|2 A. M., el martillero señor Aldunate, rematará en la **Casa de Préstamos "LA RIOJANA", Avenida Independencia número 319,** las prendas no rescatadas y comprendidas entre los números 82,616 a 85,577 y prendas omitidas.

Hay: máquinas de coser, ternos, cortes casimir, alhajas, cortinas, armas, etc.

El Miércoles 24 de Junio, a las 10 1|2 A. M., el martillero señor Echeverría, rematará en la **Casa de Préstamos "EL SIGLO", Avenida Recoleta número 365,** las prendas no rescatadas y comprendidas entre los números 73,155 a 79,602.

Hay: máquinas de escribir y de coser, amoblados, manteles, cortinas, etc.

El Miércoles 24 de Junio, a las 2 P. M., el martillero señor Jorquera, rematará en la **Casa de Préstamos "EL TIGRE", calle San Diego número 1886,** las prendas no rescatadas y comprendidas entre los números 6,654 a 8,871.

Hay: amoblados, ternos, catres, cortes casimir, bicicletas sillas montar.

El Miércoles 24 de Junio, a las 4 P. M., el martillero señor Sáez, rematará en la **Casa de Préstamos "LA AFRICANA",** calle San Diego **número 802,** las prendas no rescatadas y comprendidas entre los números 18,117 a 20,378.

Hay: amoblados, ternos, calzados, manteles, catres cortes casimir, joyas, etc.

Las prendas estarán a la vista desde dos horas antes del remate.

Pago al contado.

EL INSPECTOR.